అర్చావతారము - శ్రీవైఖానసులు

సంకలనము :

డా. వి. టి. శేషాచార్యులు

అర్చావతారము - శ్రీవైఖానసులు

"శ్రీ విఖనస మహాముని"

సంకలనము :

డా. వి. టి. శేషాచార్యులు

మూల్యము : రు. 15-00

సర్వహక్కులు సంకలనకర్తవి.
ప్రతులు: 1500
ప్రథమ ముద్రణ 1989 వ సంవత్సరము
మూల్యము: రూ. 15-00

అంకితం:

శ్రీ వెఱనోముని దివ్యచరణార విందములకు
సమర్పింపబడినది

"This book is Published with the
Financial Assistance
of Thirumala Thirupati Devasthanams
Uuder their Schemc
Aid to Publish Religious Books.

With the best Compliments of:-

ముద్రణ : నవోదయ ఆర్ట్ ప్రింటర్స్ - చీరాల

నివేదనము

స్వాయంభువమను చక్రవర్తి వంశములోని వాడైన జడ భరతుని పరిపాలన మహోన్నత మగుటచే అతని పేరుతో భారత భూమిగా ప్రసిద్ధిగాంచినదని కొందరు - శకుంతల దుష్యంతుని కుమారుడు భరతుడు పరిపాలన గావించిన దేశమగుటచే భారతదేశమని ప్రసిద్ధిగాంచినదని కొందరు చెలుపుచుండిరి. ఈ విషయము ప్రముఖ చరిత్రకారులు నిర్ణయించ వలసిన విషయము.

ప్రాచీన కాలమునుండియు భారతీయ ఆధ్యాత్మిక విలువలు భారతీయ సంస్కృతి, భారతీయ విజ్ఞానము, ఎంతో మహోన్నతమైనదని, మన దేశమునకు విచ్చేసి దర్శించిన పలువురు విదేశీయులు తెలుసుకొని - మిక్కిలి సంతోషించి వారివారి దేశములకుపోయి, ఎంతగనో కొనియాడినట్లు చరిత్రలవలన స్పష్టముగా తెలియుచున్నది. ఎప్పటివారోగాక కొన్ని సంవత్సరములక్రిందట మన దేశములో పర్యటన చేయుటకు విచ్చేసిన ప్రిన్సుచార్లెస్ భారతీయులకు అన్ని సంపదల కన్న ఆధ్యాత్మిక సంపద విస్తారముగా నున్నట్లు కొనియాడియుండిరి.

భారతదేశమంటే ప్రస్తుతం మనము చూచుచున్న ఈ చిన్న భారత దేశము కాదు. అనాది కాలములో ఈ దేశము ఎంతో వైశాల్యము గలిగి అనేక ప్రాంతములతో కలసియున్న దేశము.

ఉదా:- ఋషులు తపస్సుచేసిన ప్రదేశము గనుక తపస్యా అనిపేరు వచ్చినదనియు - దశరథునిభార్య కైకేయి జన్మించిన పరిదేశము కాశసస్ అనియు-ఆమె కాశసస్ మహారాజు పుత్రిక అయినందున కైకేయిఅని పేరు వచ్చినదనియు - అదేవిధముగా కపిలుని జన్మభూమి

బ్రహ్మదత్తము (బర్మా) అనియుగూడా చరిత్రాంశములనువల్ల దెలియు చున్నది.

ఇటులనే శ్రీలంక - కంబోడియా - పాకిస్తాన్, నేపాల్ టిబెట్ మొదలగు దేశములు అఖండ భారతావనినుండి విడిపోయి స్వతంత్ర దేశములుగానుండి స్వపరిపాలన గావించు కొనుచున్నవి. మొత్తముమీద భారతదేశము ప్రాచీన సంస్కృతి గలిగి ఘనప్రఖ్యాతులు బడసియుండిన విషయము జగద్విదితము.

పూర్వమునుండియు - భారతదేశములో దైవ - మత - సమస్తాది విషయములు వేదములలో దెలుపబడిన విషయములే ప్రమాణములై - ముఖ్యములై - అతిపవిత్రములై - అత్యంత శ్లాఘనీయమై ప్రపంచ విజ్ఞానమును - ఆముష్మిక విషయ విజ్ఞానమును బోధించుచున్నవని భారతీయులలో ముఖ్యముగా హిందువులకు ప్రగాఢ విశ్వాసముగలదు. ధర్మాధర్మములు తెలియజేయుబడును గానవాటిని వేదమని మహనీయులు దెలిపియుండిరి. ఈ వేదములు యజ్ఞస్వరూపుడైన పరమాత్మను స్తుతించు భాగములు - శుభకరమైన కర్మలను గురించియు (యజ్ఞయాగాదులకు సంబంధించినవి) మొదలగు అనేక విషయములు విశదముగా దెలుపుచున్నవి. ఒకవిధముగా ఈ భారతభూమిని వేదభూమిగను - ఇక్కడి మతము - వేదమతముగను ప్రఖ్యాతి వహించియుండెను (వివరములు - దేవాలయములు తత్త్వవేత్తలు T.T.D. ప్రచురణ (VTS) లో గలవు.)

భారత దేశములో అనేకమతములున్నను హిందూమతము సర్వసమన్వయ మతమని ప్రఖ్యాతి బడసియుండెను. ఏమిలాభము? కృతయుగారంభమునుండి నేటివరకు శైవ - వైష్ణవాది మతభేదములతో ఒకరికన్న మరియొకరు గొప్పయనెడి భేదభావములుగలిగి ఒకరినొకరు

దూషించుకొనుచు, ఏకత్వంలో భిన్నత్వము గలిగియుండి తీవ్ర వైషమ్యములు గలిగి ఆనైక్యతతో నుండుటనుబట్టి -

ఈ మతము బహుళ వ్యాప్తి గాలేకపోయినదని విజ్ఞుల విచారము. వర్ధానికోదేవుడు - వర్ణానికోదేవుడు-వివిధ దేవతలను సృష్టించుకొని - ఒకరికొకరికి ఏలాంటి సంబంధములు లేకయుండుటయు-వారికి సంబంధించని ఇతర మతములవారిని-ఇతరదైవములను చాలా ఈర్ష్యాభావముతో చూచుచు, అనైక్యతగా నుండుటనుబట్టియే యితర మతములవారు చులకనగా చూచుచున్నారు. ప్రముఖ మతాచార్యులందరు మాకుభేదములే ప్రమాణములని చెప్పుకొనుచునే ఎవరి మతాను సారముగా వారు వాటిని అన్వయించుకొని - వ్యతిరేక భాష్యములు చెప్పుచు వారే ఒకవిధముగ ఈ భేదభావము కల్పించినారనిన అతిశయోక్తిగాదేమో! అందుకనే "శ్రుతిర్విభిన్నా స్మృతయశ్చ భిన్నాః.....అనిచెప్పియున్నది శ్రుతులుకాదు - స్మృతులుకాదు- పోనియేపురాణమని మతమైన ప్రమాణముగా ననుసరించుకొందామనిన వారిసంఖ్య అనంతము-ఎవరిమార్గము వారిదే!

(1) ఋషీశ్వరులు :- ప్రపంచమంతా అభిన్నమైన బ్రహ్మపదార్థం ఒక్కటేనన్నారు—

(2) కవీశ్వరులు :- వసుధైక కుటుంబం కావాలన్నారు—

(3) మతసంస్కర్తలు :- లోకమంతా ఏకైక సంప్రదాయబద్ధం కావాలన్నారు—

(4) సంఘ సంస్కర్తలు:- మానవ సమాజం సమైక్యం కావాలన్నారు అందరూ చక్కగానే బోధించారు.

ఒక్కొక్క కాలములో కొంతమంది మహనీయులుజన్మించి వారిపవిత్రబోధనలు ప్రజలకుచక్కగాబోధించివారిజీవితములు ధన్యత

గావించుకొనిరి. (ఉదా:- బుద్ధభగవానుడు - ఆదిశంకరులు - భగవద్రామానుజులు - మధ్వాచార్యులు - రామకృష్ణ పరమహంస - వివేకానంద మహాత్మగాంధి మొదలగు మహనీయులు) వారిఅనంతరము వారి అనుయాయులే వారిపవిత్ర బోధనలకు తిలోదకములిచ్చి - భూస్థాపితంజేసి - వీరిప్రాముఖ్యంకొరకు - సంకుచిత - స్వార్థభావములతో ప్రవర్తించు చుండుటనుబట్టియే - అతిమాల్యమైన హైందవ మతమునకు సంబంధించిన విషయములలోగూడా నేటికిని మన అనైక్యత కొట్టవచ్చినట్లు కనపడుచున్నది.

ఈ భాగములో అర్చావతార ప్రాముఖ్యమును దెలుపుట చాలా ముఖ్యము గాన ముందుగా భారతీయ సంస్కృతిని గురించి క్లుప్తంగా దెలుపుటకు ప్రయత్నించితిని.

ముఖ్యంగా భగవచ్ఛాస్త్రములలో పరతత్వం (భగవంతుని) ను గురించి-పర-వ్యూహ-విభవ-అంతర్యామి - అర్చాస్వరూపములు అయిదు విధంలని దెలిపియున్నవి. వీటివివరణ ఈ పుస్తకంలో ముందుభాగంలో దెలిపియున్నాను - . అర్చారూపంలోనున్న ఆ భగవంతుని (విగ్రహరూపము) దర్శించి సేవించి-ప్రార్థించిన తరువాతనే ఆభగవత్స్వరూపంను ఏ ఇతర ధ్యాసలులేక-నిశ్చలభక్తితో అంతర్యామిలో నిలువుకొని-ప్రార్థించినతరువాతనే మోక్షమును (ముక్తిని) బొందుటకు ఏకైక-సులువైన మార్గమనివురాణాదులలో మహనీయులు దెలిపియుండిరి. పురాణాదులలో దెలుపబడిన మహాభక్తులు-పరమవిష్ణు భక్తులైనఅళ్వార్లు - శివభక్తులైన నయనార్లు-సమస్త భక్తులు దివ్యస్థలములలో ప్రతిష్టించిన భగవంతుని విగ్రహము దర్శించి - సేవించి - కీర్తించిన తరువాతనే ముక్తిపొందినట్లు స్పష్టముగా తెలియుచున్నది

విగ్రహారాధన అత్యంత ముఖ్యమనియు, ఆవిగ్రహములను ప్రతిష్ఠించి ఉంచుటకు దేవాలయ నిర్మాణావశ్యకతను గురించియు ఆ విగ్రహములకు జరుపవలసిన అర్చనాది కార్యక్రమముల వివరములు ఈ భాగములో తెలిసినంతవరకు వివరించితిని.

రెండవ భాగములో శ్రీవైఖానసులు అనేవిషయమును గురించియు అర్చామూర్తియైన ఆ భగవంతుని అర్చనాది కార్యక్రమములు ఏ విధముగా నిర్వర్తించవలెను? వాటిప్రమాణ గ్రంథములు (భగవచ్ఛాస్త్రములు) మొదలగు విషయములు తెలిసినంతలో క్లుప్తముగా వివరించితిని.

ప్రథమమున శ్రీమన్నారాయణమూర్తి తనమానస పుత్రుడైన శ్రీ విఖనో మహాముని కి అర్చనావిధులు ఏవిధముగా నిర్వర్తించవలయునో ఆమహామునికి తెలిపియుండిరి ఆ మహాముని తన ముఖ్యశిష్యులైన - ఆత్రి - భృగు - మరీచి - కశ్యపుల ద్వారా ఆ అర్చనా విధుల వివరములు బోధించియుండిరి.

ఆ మహానీయులు, వారురచించిన సంహితలద్వారా మిగతా వారికి బోధించి-విశేష వ్యాప్తిలోనికి గొనివచ్చిరి—.

వేదములు అనంతములుగదా! ఈ వేదములలోగల అతి ముఖ్య విషయములు అందరు గ్రహించుటకు వీలుగా సంహితలు బ్రాహ్మణములు - ఆరణ్యకములు - ఉపనిషత్తులు మొదలగునవి, కొంతమంది మహానీయుల కృషిఫలితముగ బహుళ ప్రచారములోనికి వచ్చినవి. మహర్షులలో కొందరు - సర్వమానవ శ్రేయోభిలాషులై కర్మకు సంబంధించిన వేదములయందలి మంత్రములను, వాఖ్యములు గాను కల్ప సూత్రములుగాను వ్రాసియుండిరి.

వేదోక్త కర్మల నావరించి సార్థక జన్మలగుటకు కల్ప

సూత్రములు 18 భాగములుగ విభజించి ప్రతివారు, తమతమ శాఖా ధర్మముల కనుగుణముగ ఈకల్పసూత్రములను వ్రాసియుంచిరి. ఈకల్ప సూత్రములు వేదమునందలి యజ్ఞయాగాది కర్మల నొనరించు విధానములు పరిపూర్ణముగా దెలుపుచున్నవి.

మొత్తముమీద ఉపనిషత్తులుకల్ప సూత్రములు, స్మృతులు పురాణేతిహాసములన్నియు-ధర్మా ధర్మవివరములను-కార్యాకార్య విచక్షతను. నిరూపించి-వారివారి స్వధర్మములయందాసక్తి కలిగించి ఉత్తమ జీవనములు జరుపుకొను విధానములు విశదీకరించుచున్నవి

అష్టాదశ సూత్రకారులలో శ్రీ విఖనోముని అత్యంత ప్రముఖస్థానం వహించియుండెను. ఈభాగములో శ్రీ విఖనోమహాముని ఆవిర్భావము-ఆ మహాముని వైభవము-వారిచే దెలుపబడిన వైఖానస సూత్రప్రాశస్త్యము-ఇతర సూత్రకారులెవరు దెలుపని అనేక ముఖ్య విషయములిందు (ఉదా. విష్ణుబలి-వానప్రస్థాశ్రమ ధర్మములు-మంగళ సూత్రధారణ - నారాయణుడే పరతత్వమని నిరూపించుట) వివరింప బడియున్నవి.

ఈ మహర్షిచే దెలుపబడిన సూత్రిధర్మంలను ఇతర స్మృతి కర్తలచే ప్రశంసింపబడుటయేగాక భారత-రామాయణాది పురాణ గ్రంథములలో విశేషముగా దెలుపబడియున్నవి. ఈసూత్ర ధర్మములాచరించుచున్న శ్రీ వైఖానసులే ప్రాచీనవైష్ణవ సంప్రదాయము గలవారనియు ఆ మహాముని ఔన్నత్యమును వైఖానసులను గురించి, వైఖాన వైఖానసేతర ప్రముఖులు వెలిబుచ్చిన అభిప్రాయములు నేను పెద్దల అనుగ్రహమువల్ల గ్రహించి లభ్యమైన, విన్న కన్న సేకరించిన విషయములు నాకు తెలిసినంతలో యీ చిన్నపుస్తకంలో చేర్చికూర్చి పాఠక మహాశయులైన పెద్దల సమక్షమున ఉంచితిని.

నాకు నేత్రములు ఆపరేషన్ చేసినందువల్ల దృష్టిలోపమువల్ల ఫ్రూఫ్‌సరిగా చూడలేక పోయినందున అక్షర, పద, వాక్యములలో లోపములు హెచ్చుగా ఉండవచ్చును. ఈ లోపములు గలిగినని వడపప్పులో రాళ్ళవలె పాఠకమహాశయులు చదవటకు చాలాకష్టముగా యుండి, తలనొప్పిగూడా గలుగునని నాఅభిప్రాయము. శ్రీ వి ఖ నొ మహామునిని గురించి, వైఖానసులను గురించి. ఏకొద్దిమందిపండితులకు మాత్రమే తెలుసు. వీరిని గురించి చాలామందికి తెలియదు, తెలిసిన వారు ఇతరులకు చెప్పరు. ప్రాచీన చరిత్రగలిగిన శ్రీ వైఖాననులను గురించి పాఠకలోకానికి అందిద్దామనే ఆకాంక్షతో ఈ ప్రయత్నము నకు పూనుకొంటిని. ఎట్టిసకుపాత భావములేక ఇందులో శైవ, పాంచ రాత్ర, అర్చనావిధానములుగూడా స్వల్పముగా వివరించి యుంటిని.

సహృదయులైన పాఠక మహాశయులు. హంసనీటినివదలి పాలను త్రాగినట్లు, (నీరక్షీరన్యాయముగా) ఈ పుస్తకములో నేను కృషిచేసి, సేకరించిన విషయములలో మంచినే గ్రహించ వలసినదిగా అనేకవిధములుగా ప్రార్థిస్తున్నాను.

సంకలనము

వి. టి. శేషాచార్యులు.

★ ★ ★

కృతజ్ఞతలు

నేను చదువుకొన్న విద్య చాలాతక్కువ. విజ్ఞానమంటారా అత్యల్పమని తేలుగా చెప్పవలసిన పనిలేదు. వయోవృద్ధుడనేగాని, జ్ఞానము సంపాదించుటలో ఇంకా బాల్యదశలోనే వున్నాను. పద్మావతి శ్రీనివాసుని కృపాకటాక్షమువల్ల, ప్రముఖులైన పెద్దలు, పండిత మహాశయుల ఆశీస్సులవల్ల, సహృదయులైన దాతలొసంగిన విరాళములవల్ల సదా నాశ్రేయస్సుకోరే, ఆత్మీయులైన బంధుమిత్రుల ప్రోత్సాహమువల్ల నాలోగల సహజ, అసక్తివల్ల ఇప్పటికి ఆరు (6) పుస్తకములు వ్రాసిముద్రించ గలిగితిని. గతములో వ్రాసిన పుస్తకములలో నాకు సర్వవిధములా సహాయముచేసి తోడ్పడి సహకరించిన వారందరికి కృతజ్ఞతలు తెలుపుకొంటిని.

ముఖ్యముగా "అర్చావతారం - శ్రీవైఖానసులు" అనేపుస్తకమును వ్రాయవలసినదిగా పండిట్ శ్రీమాన్ నారాయణం శ్రీరామాచార్యులు, కో.శే. కె. సంపత్ కుమారాచార్యులు, వి. సంపత్ కుమారగుప్తగార్లు నన్ను అనేక పర్యాయములు అడిగియుండిరి. నాలో అంతటిశక్తిలేదని నాకు తెలుసు. అయినను నేనురచనలు ప్రారంభించినప్పటినుండి, నాకు అనేక అమూల్య విషయములు అందించుచు, చక్కని సలహాలిచ్చు చుండుటయేగాక నాఇబ్బందులు స్వయముగా గమనించి ఆర్థికంగాగూడా ఎంతగనోసహాయంచేసి తోడ్పడిన శ్రీమాన్ నారాయణం శ్రీరామాచార్యులగారికి ప్రత్యేకంగా అభివందనలు సమర్పించుచు, కృతజ్ఞతలు తెలుపుకొనుట నాముఖ్యధర్మమైయున్నది కో. శే. సంపత్ కుమారాచార్యులు, శ్రీ నండుల శేషగిరిశర్మగార్లు, (రిటైర్డ సంస్కృత పండితులు) వేనువ్రాసిన విషయములు బహు శ్రద్ధతోచదివి, యీ పుస్తకమును వ్రాయవలసినదిగా ప్రోత్సాహ

మిచ్చుటయే నాఅదృష్టముగా భావించితిని. వారిసలహాలు నాకుఎంతో ఉత్సాహశక్తి యిచ్చినందుననే యీరచనకు ప్రయత్నించితిని.

ఈపరిస్థితులలో "శ్రీ వైఖానస దివ్యవివర్ధనిసభ" "శ్రీవైఖానస ఆశ్రమం," శక్రటరిగారయిన శ్రీమాన్ డి. వికసనాచార్యులగారికి నాయీప్రయత్నము తెలియజేయడము. వారు ఆసభకు సంబంధించిన మీటింగ్‌కు నన్ను తిరుమలకురమ్మనమని జాబువ్రాసిరి. నేను, స్వయముగ ఆసభకుపోయి, నేను చేయుచున్నకృషిని వివరించితిని. నేను చేయు రచనా ప్రయత్నమును విశేదముగా పరిశీలించి నా కు ఆ ర్థిక సహా యము చేయుటకు తీర్మానించిరి. వై సభ (వైఖానసాశ్రమల) ప్రెసిడెంటు, వైస్‌ప్రెసిడెంటు, శక్రటరి, కమిటిలోగల సర్వసభ్యులకు,

(2) నేనువ్రాసిన పుస్తకములోని విషయములు సరిజూచి. క్రమమైన పద్ధతిలోపెట్టి అమూల్య సలహాలిచ్చిన పండిట్ శ్రీ నందుల శేషగిరిశర్మగారికి, రెండు పర్యాయములు, నేనువ్రాసిన పుస్తకముల ముద్రణనిమిత్తం ఆర్థికసహాయమందించి, తోడ్పడుచు ప్రోత్సాహమిచ్చి సహకరించుచున్న T.T.D. వారికి,

(3) నేనుకోరినంతనే తమస్వంతపనులు మానుకొని విశాళములు సేకరించుటలో తోడ్పడిన శ్రీమాన్ గంజాం నారాయణాచార్యులు, డా॥ కె. విశ్వనాథం, (మద్రాస్) శ్రీమాన్ డి. సత్యనారాయణాచార్యులు, శ్రీ డి. భాస్కరరావు, B A., M.R O. (VTM) శ్రీ డి ఆంజనేయశర్మ, శ్రీ సిహెచ్. రమణాచార్యులు, M. A., (ఒంగోలు) గార్లకు నాకు విద్యనహాయమందించుచు ఎంతగానోతోడ్పడుచున్న డా॥ డి. ఆంజనేయాచార్యులు, M.B.B.S., పందిళ్ళపల్లి, డా॥ బి.వి. ప్రసాదరావు, డా॥ బి. కోటాచార్యులు, డా॥ డి. విజయసారధి, B.A.M.S., డా॥ డి. అప్పళాచార్యులు, R.M.P., గార్లకు నాయందు ఎంతో ప్రేమాభిమానములత్రోను ఉదారభావములతోను విశాళములొసంగిన

ఁాతలందరికి, నేనుకోరినంతనే నాయందుదయవుంచి ఆశీర్వదిస్తూ, వారి అమూల్యాభిప్రాయము లొసంగిన పండిత మహాశయులకు, సకాలములో యీపుస్తకమును సర్వాంగ సుందరముగా ముద్రించి అందించిన నవోదయా ఆర్ట్ ప్రింటర్సు ప్రొప్రయిటర్ జి. పూర్ణచంద్రరావు గారికి తదితర సిబ్బందికి నాకు అనేకవిధములా నేటివరకు సహాయము అందజేయుచు ప్రోద్బలుచున్న ఎందరోసహృదయులైన, మహానుభావులందరికి నాహృదయపూర్వక సహస్రాధిక ప్రణామము లర్పించుచూ సెలవు తీసుకుంటున్నాను.

భక్త-బుధజనవిధేయుడు.

మీ అందరి విశ్వాసపాత్రుడు

వి. టి. శేషాచార్యులు.

పండితాభిప్రాయములు

శ్రీ యిైనమః
శ్రీనివాసాయనమః

మఙ్గళా శాసనము

* * * * * *

శ్రీ వైఖానససూత్రిణం, ప్రవిల సద్విజ్ఞానరత్నాకరం
శ్రీ మద్వైష్ణవ సమ్ప్రదాయ విమపామగ్రేసరం సాత్త్వికమ్
శేషాచార్య మహాశయం, గుణనిధిం సతీక్ర్తిచంద్రప్రభం
నిత్యఃరక్షతు సర్వదేవనిలయశ్శ్రీ శైజక్టాద్రీశ్వరః

శ్లో॥ శ్రీమాన్, వి.టి.యస్. ఆచార్యం, భార్గవం ప్రతిభాన్వితమ్
శ్రీమత్కాకోదరాద్రీశః శ్రీనివాసో భిరక్షతు॥

శ్రీ పద్మావతీ హృదబ్జాబ్జ మిత్రుడును, కరుణా వరుణాలయుడును, చేతనాచేతన కోటిసముద్ధరణైక శీలుడును, భుజగనగనివాసరసికుడునగు శ్రీ శ్రీనివాస భగవానుని, దయావిశేషమున. శ్రీమాన్ ఆయుష్మాన్ వినుకొంద, తిరుమల శేషాచార్యులుగారు ప్రవాసినగ్రన్థషట్కములో నాఅవదియగు, "అర్చావతారము-శ్రీవైఖానసులు" అను పుస్తకమును బంపినారు. పొత్తము మొత్తమును జదివినాను సంతసించినాను. శ్రీ శేషాద్రి నాథుడగు శ్రీరమానాథుడు ఏతత్కర్తృక కర్తయగు శ్రీ శేషాచార్యులుగారికి సకల శ్రేయస్సుల నొసంగుచు నెదా సంరక్షించుగాతయని అస్మదాశీర్వాదము.

స్వసమ్ప్రదాయ విషయములను, పరసంప్రదాయ విషయములను దెలియజేయునట్టియు యిట్టియుత్ప్రగన్థరాజములు, స్వపర

విషయానభిజ్ఞులై సహజాన్ధ్రవ్యశులను బోలియున్నవారికి వ్యాంజన ప్రాయములై దివ్యదృష్టినొసంగగలవు.

మువ్విధ శ్రీవైష్ణవ సంప్రదాయ విషయములను, అనగా వైఖానసీయ శ్రీవైష్ణవ సంప్రదాయక విషయములను, పాంచరాత్రీయ శ్రీ వైష్ణవ సంప్రదాయక విషయములను, రామానుజీయ శ్రీ వైష్ణవ సంప్రదాయక విషయములను, ఈ గ్రంథము కొన్నింటినైనను దెలియ జేయులకు జాలియున్నది. ఇవిగాక మరికొన్ని వైష్ణవ సంప్రదాయ విషయములను, వైష్ణవ మతవిషయములేగాక ఇతర మత సంప్రదాయ విషయములనుగూడ సులభముగ దెలియజేయుచున్నది.

మత సంప్రదాయక విషయ జిజ్ఞాసువులు చదువదగిన గ్రన్థ మనుటలో సతిశయోక్తి లేశములేదు.

ఇట్లు

ఆయుర్వేద కళానిధి-విద్యాలంకార

పండిట్ నారాయణం శ్రీరామాచార్యులుగారు.

ఉల్లిపాలెం.

అభినందనలు

ఓమ్

శ్రీవైనమః

వేదాన్త నిలయమ్

* * * * *

శ్రీమాన్

వి.టి. శేషాచార్యులు వారిచే సంకలనము చేయబడిన "అర్చావతారము-శ్రీవైఖానసులు" అను పుస్తకమును జూచితిని.

కడునృద్దులుగానున్నవీరు తమజీవితములో బెద్దల శుశ్రూష యొనరించి వారియభిప్రాయముల నతికష్టముగ సేకరించి యతిసులభమైన సరళిలో పుస్తకము రూపమున నలంకరింపజేసిన వీరికృషి కడుంగడు ప్రశంసనీయము అందలి ప్రామాణ్యాప్రామాణ్యతలు పాఠకలోకము నిర్ణయింపదగియున్నది.

శ్రీమద్వికనసులవారు కల్పసూత్ర ప్రణేతలలో పరమవైష్ణవులుగను "గృహే దేవాయతనేవా భక్త్యాభగవన్తం నారాయణమర్చయెత్ తద్విష్ణో పరమంపదం గచ్ఛతీతి విజ్ఞాయతే" అని పరమపదమును బొందుటకు అర్చావతారము శరణ్యమనితెల్పి మహర్షులుగను-ఆయారాధనామార్గమును భృగుమరీచ్యత్రి కశ్యపుల కుపదేశించిగురువులుగను. నిఖిలశ్రౌతస్మార్తాత్మిక కర్మవిధానముల సూత్రీకరించి సమస్త వేదార్థవిదులుగను, ప్రఖ్యాతిగాంచియున్నారు.

తన్మతాను యాయులైన, శ్రీవైఖానసులెల్లరు తామ స్వయ

ముగ తరించుటయేగాక త్రోటిలోకమును తరింపజేయు సౌ ల భ్య సౌభాగ్యములనుగూడా వారికి అనుగ్రహించి యున్నారనుట నిర్వి వాదంశము.

అట్టి అర్చావతారులను శ్రీమద్విఖనసులు వారును వీరికి ఆయురారోగ్య భోగభాగ్యముల బ్రసాదింతురుగాక.

శ్రీమచ్ఛుక్ల నామ సంవత్సర
చైత్రశుక్లప్రతిపత్
భృగువాశరము

ఏవమ్ సుధీజనవిధేయు
వేదాన్తం దేశికాచార్యుఁ
తి॥తి॥దే॥ల ఆస్థాన పండితులు.
అప్పికట్ల.

★ ★ ★ ★

Dr. DHARA RAMANADHA SASTRY, M.A., Phd.
Head of the Telugu Dept.
C.S.R. Sarma College, Ongole.

భేషజము భవరోగ భేషజము

డాక్టర్. వి.టి. శేషాచార్యులుగారు వృత్తిచే భిషక్కులు. ప్రవృత్తిచే విద్వాంసులు, అనవరత కృషిశీలురు. బహుగ్రంథములను పత్రికారాజములను, వ్యాసాదికమును నిరంతరావలోడనము చేయుచు

తమ మేధస్సును పండించుకొని అనేక గ్రంథములనుకూర్చి లబ్ధ ప్రతిష్ఠులైన విద్వాంసులు. విచిత్రమేమన వీరురచించిన గ్రంథములన్నియు భగవద్భాగవత సంబంధులై, పఠితులకు ఆముష్మిక పథమును నిర్దేశించునవై యుండుట. కావున నాకనిపించుచున్నది - శ్రీమాన్ శేషాచార్యులకు భేషజము భవరోగ భేషజముకూడ ప్రతివాక్యములు- అని.

ప్రస్తుతము వారు రచించిన యీ గ్రంథము జంట విషయములు కలిగి రెండుగా చీలియు విడిపోనట్టి ఒకటిగనే కన్పట్టు కదలీ ఫలమును దోపింపజేయుచున్నది. ఆచార్యులవారి ఉపజ్ఞ "ఏకక్రియా ద్వయార్థికరీ" అనుమార్గము నవలంభించు చున్నది. అర్చావతారము, శ్రీవైఖానసులు అను రెండు అంశములు పరస్పర సంబంధమును గలిగి పరతత్త్వ తరుపునకు రెండు కొమ్మలవలె, కొమ్మకు రెండుచిగుళ్ళవలె, చిగుళ్ళకు రెండు లేతయాకులవలె పారస్పర్యమును గలిగి పఠితకు పరమోపయోగములై యున్నవి.

పరతత్త్వ ప్రతీకమైన అర్చావతార వైభవమునునిరూపించుటల్లు శ్రీ ఆచార్యులవారు బోధక్షమమైన పాండిత్యము, విమర్శనా దృష్టి, వివరణ పాటవము ప్రదర్శించినారు. వేదములు మొదలు ఇటీవలి పత్రికా వ్యాసములు, ప్రముఖుల అభిప్రాయములవఱకు, వారు నిశిత పరిశీలన మొనర్చి చక్కగా నిరూపించినారు. వీరిసమత్వము, సమన్వయ శక్తి ఆదర్శప్రాయములై సర్వమత, దృక్పథములకు చోటు కల్పించు చున్నవి ఆకారణమున ఏ సంప్రదాయమునకు జెందిన వారైనను శేషాచార్యులవారి గ్రంథములను ప్రామాణికముగ స్వీకరింపదగియున్నవి.

రెండవ భాగమైన విశ్వనోపహాముని చరిత్రమును వీరువిశద

ముగ రచించినారు. అనేక ప్రామాణిక గ్రంథములందలి అంశములను వారు క్రోడీకరించినారు. విఖనసుని ప్రాదుర్భావ, మహత్వములు ఆర్ష సంప్రదాయము నకాయనచేసిన ఉపకారము, ఆమహర్షియొన్నత్యము పై వివిధ ప్రసిద్ధ పురుషుల వ్యాఖ్యలు-ఇట్లుగా పాగివచ్చిన ఈ చరిత్రము మిక్కిలి అధికారికమై చివరికి స్వల్పావకాశములో అనేకవిషయములను తెలుపుచున్నది.

ఆచార్యులవారి అపారమైనకృషి, అసందిగ్ధమైన ఆలోచనా సరణి, ప్రామాణికబుద్ధి, అధికారిక ప్రవచనము, సులభ సుందరవచన విన్యాసము, అన్నిటిసిమించి ఆయా విషయములపై వారికిగల అభినివేశము నన్నెంతగనో ఆకర్షించినని. వారిగ్రంథములన్నిటిని నేను పలుమార్లు చదివి అనందించితిని. ప్రస్తుత గ్రంథమును అట్టిదే. సహృదయతోషకము. విజ్ఞాసు పరితోషకము.

ఆచార్యులవారు శ్రీనివాసుని దయవలన ఇట్టిగ్రంథములను పుంఖాను పుంఖములుగరచించి ఆర్షధర్మమునకు ప్రచారముకల్గింతురు గాతమని పార్థింతును భవతు.

ఒంగోలు
27-4-89

(ధారా రామనాథశాస్త్రి.)

★ ★ ★ ★

సత్కారము

బృందావనం రంగాచార్యులు

రిటైర్డ్ సీనియర్ తెలుగు పండిట్, పర్చూరు,

శ్రీ వైఖానసపావన సూత్రప్రశస్తి, సర్వజనాదరణ పాత్ర మైనట్టిది. సర్వకాలాభి నందనీయమైనట్టిది. వేదోక్తముగ శ్రీ మహా విష్ణువు నారాధించు విధానములిందు, సమగ్రముగను, సర్వతోముఖ ముగను, ప్రవచింపబడి యుండుటచే నియ్యది జగద్విఖ్యాతము కాగలిగినది.

భూభారని వారణార్థము దేవతలచే అభ్యర్థితుడైన శ్రీ మహావిష్ణువు విధాతకు కర్తవ్యోపదేశము గావింప, ఆయన విఖనస మహర్షి నావిర్భవింపజేసెననియు, విఖనస మహర్షి చాతుర్లక్షోత్మక ముగ సృజించిన గ్రంథమే శ్రీమద్దివ్య వైఖానస సూత్రముగ వ్యాప్తి గాంచెననియు, మనమెరుగుదుము. భృగ్వత్రి కశ్యప మరీచ్యాదులు విఖనస మహర్షి శిష్యులై అనుచరులై, ఈసూత్ర విశిష్టతకు వన్నె గూర్చుటయు విదిత పూర్వవిషయమే,

"అర్చావతారము. శ్రీవైఖానసులు,, శ్రీఋషిత్రో పరిచురిత మైన, ఈ పుస్తకము శ్రీ వైఖానస సూత్రవైభవమును గురించియు, తత్ప్రశస్తిని గురించియు విశదముగ వివరించుట కొరకుద్దేశింపబడినట్టిది అర్షధర్మాభి రుచిగలవ్యక్తి, హస్తివాసిగల ఆయుర్వేద బిషగ్వరుడు, శ్రీమన్నారాయణ చరణ కమలసేవా పరతంత్రుడు, సంప్రదాయాభి మాని, సంస్కృతాంధ్రాభిలాషి. సారస్వతానురక్తుడు, చేయిదిరిగిన పత్రికా రచయిత, గ్రంథకర్త, అయిన శ్రీమాన్ వినుకొండ తిరుమల శేషాచార్యులుగారి కృతికి రూపకల్పన జేసినారు,

సిద్ధాన్తగ్రన్థ సంగ్రహణము, పాస్తముగ-అసిధారవ్రతేము వంటిది తూర్ణమైన సంస్కృతభాషా పరిజ్ఞానము-సంప్రదాయ గ్రన్థ సమవలోకన దక్షత-బహుముఖవిషయ సమన్వయాత్మిక ప్రతిభ పుష్కలముగ నున్నపుడే యిట్టి ప్రయత్నము రక్తికట్టును

శ్రీవైఖానస సూత్రధర్మములను చక్కగ సమవగాహన గావించుకొని-జర్నలిజమున తనకుగల పరిజ్ఞనుత్వోడు చేసుకొని-వివిధ గ్రన్థపరిశీలన బలముతో-నిష్ణాతులైన శ్రీవైఖానస శాస్త్రపండితుల సూచనలనైకొని శ్రమించి శ్రీ ఆచార్యులవారి గ్రన్థము ను గూర్చినారు.

ఎన్ని యో వేదమంత్రము లుదాహరింపబడినవి. శాస్త్రవిషయములు చర్చింపబడినవి. సూత్రిధర్మములు సూచింపబడినవి విఖనస మహర్షి సమావిర్భావమున కెట్టి ప్రత్యేకతయున్నదో, అట్టిపరిత్యేకతనే సంతరించుకొనిన శ్రీవైఖానస సూత్రప్రశస్తిని ముక్తకంఠమున నుద్ఘోషించుటకై శ్రీమాన్ శేషాచార్యులవారు సముచితకృషి సాగించినారు

విష్ణుంచ పురుషం సత్యమచ్యుతంచ యుధిష్ఠిర।
అనిరుద్ధంచ మాంప్రాహుః వైఖానస విదోజనాః

వేదేవైఖానసే సూత్రేయోధర్మః పరికీర్తితః
సర్వేస్వధర్మోనుష్ఠేయః నాత్రికార్యావిచారణా.

"వేదములో. శ్రీవైఖానస సూత్రములో, ఏ ధర్మము లేకితి అనుష్ఠింపబడవలెనని చెప్పబడియున్నదో! అవి అట్లేనిస్సంశయముగ అందరిచేత ననుష్ఠింపబడవలెను."

శ్రీ వైఖానస సూత్రప్రశస్తిని నొక్కి వక్కాణించుటకై పలు గ్రంథములనుండి శ్రీ ఆచార్యులవారు వక్కాణించిన ఉపపత్తులన్నియు సందర్భమునకు వన్నెఁ బెట్టినవి.

విషయము జటిలమైనది. వివరణసరళమైనది. కాని! ముద్రణమున గలిగిన అసౌకర్యము కొంతవరకు సంతృప్తిని కలిగించినది. శ్రీ ఆచార్యులవారు వయోవృద్ధులగుటచే, అక్షరదోషములు సవరింపబడియుండక పోవచ్చును. అవి అట్లుండుట పాఠకులకునిజముగ, ఇబ్బందినే కలిగించును. మరి ముద్రణమునవి తొలగింపబడవలయును.

విషయ ప్రతిపాదనమునగూడా క్రమము కొంత మార్పునందినదేమో! అనిపించుచున్నది. పుష్పాలన్నియు పరిమళభరితములే! అయినప్పటికిని, ఏ పుష్పమునరసన ఏ పుష్పమును జేర్చిన లెస్సో తెలుసుకొని మాలికసృష్టి జరుగవలయును. అప్పుడే అ-సుమహారము సర్వాంగ సుందరమగునది.

మొత్తముమీద శ్రీ వేపాచార్యులవారికృషి ప్రశంసనీయము. లోగడ వారురచించిన గ్రంథములకన్న మిన్నగ, ఈ గ్రంథ విషయమున వారు శ్రమించినారు. విషయమంతయు ఆర్ష ధర్మమునకు సంబంధించిన దగుటచే, కొన్నిసందర్భములలో, ఈగ్రంథము వెనుకటి గ్రంథ భాగములను గుర్తునకు దెచ్చుచున్నది.

ఈ గ్రంథము రెండు భాగములుగనుండి 109 వేజీల విషయమును కలిగియున్నది. ఇట్టిశాస్త్ర గ్రంథమును పాఠకుల కందించిన మహోపకార మొనరించిన శ్రీ ఆచార్యులవారు అభినందనీయులు.

★ ★ ★

OM

FELICITATIONS

Thank you very much for sending me, with great affection, your book " ARCHAVATARAM – SRI VAIKHANASULU ". I have gone through the book with deep interest. I am very glad that you have snceeeded in compiling innumerable facts in this small book sacrificing neither credibility nor readability.

The way in which you have reiterated your firm faith in Lord SRIMANNARAYANA, quoting profuselly from the scrictures, is praiseworthy. At the same time you have expressed the view that both 'HARI' and 'HARA' are one. This indeed shows your impartial and broad perspeetive.

In the first part due emphasis has been laid on the worship of god with form. The god with form then gets transfixed in us and leads the way to salvation. The many examples cited in support are apt.

In the second part the way of worship, as taught by his son 'MUNI VAIKHANASA' has been dealt with. The way in which Viakhnasa has propagated them through his disiples, Bhrigu, Atri, Kashyapa, Marichi and others, and many other salient facts never metioned before in the previuus commentaries are dealt with in an effective manner. Indeed, the special features of this commentary drew vide acclaim even from other (Non-Voikhanasa) commentators.

The way in which you have pointed out the

Vaikhanasa aphorisims mentioned in the great epice like Mahabharata and Ramayana in an easy, brief and readablc way is praiscworthy.

You have done your duty in an admirable way.

With warm regards and felicitations.

Yours sincerely

T. R. SHESHADRI AYYANGAR

Madras.

అనుబంధము

ఈ పుస్తకములో 2 వ భాగము [శ్రీ వైఖానసుల చరిత్ర] 42 వ పేజీలో వ్రాయవలసిన విషయము.

ఉభయ వేదాంతములు కలవారు. ఉభయ వేదాంతులు ఉభయ వేదాంతములెవ్వి?

(1) శ్రీవైఖానస సాంప్రదాయానుసారులగు, వైఖానసీయ శ్రీవైష్ణవులు పాంచరాత్రీయ శ్రీవైష్ణవులు; రామానుజీయ శ్రీవైష్ణవులు తమ నామధేయములకుముందు ఉభయవేదాంత ప్రవర్తక, శ్రీమాన్ అనుబిరుద నామములు జేర్చుదురు, శ్రీమాన్ అనగా! శ్రీకలవాడు ఈ వైష్ణవులు ముప్పురు భగవత్కైంకర్యమను శ్రీ కలవారు గనుక శ్రీమాన్ అనుబిరుదమును వాడుకోవటము పూర్వకాలము నుండి నున్నది. ఈ బిరుదము శ్రీవైష్ణవులు అనువ్యవహారమును ధ్రువపరచు చున్నది.

ఉభయ వేదాంతములు:- ఉపనిషత్తులు, బ్రహ్మసూత్రములు, భగవద్గీత ఈ మూడింటిని ప్రస్థానత్రయమనిపేరు. ఇది యొక వేదాంతము. ఇది సర్వసంప్రదాయముల వారిచే నంగీకరింపబడి యున్నది. అందరికి సమానసమ్మతము గలదై యున్నది. ఈవేదాంత విషయమై ఎవ్వరికి భేదాభిప్రాయములులేవు.

(1) రెండవ వేదాంతవిషయమై అభిప్రాయ భేధములుగలవు. వైష్ణవ విశిష్టాద్వైతులలో నాదర్శవైష్ణవులగు శ్రీవైఖానసులు. 1)వైఖానస కల్పసూత్రము (2) వైఖానస భగవచ్ఛాస్త్రము (3) పారమాత్మ్ర కోపనిషత్తు లందలి వేదాంతము మాసంప్రదాయ సిద్ధమైయున్న వేదాంతమనుచున్నారు. ఈ రెండవ వేదాంతమునూడ కల వారముగాన మేము ఉభయ వేదాంతులమని వైఖానసులను చున్నారు.

(2) శ్రీ పాంచరాత్రులు మాకు పాంచరాత్రాగమ శాస్త్రమునందు గల వేదాంతము ప్రస్థానత్రయ మొకవేదాంతముగాన ఉభయ వేదాంతులమని పాంచరాత్రులనుచున్నారు.

(3) శ్రీవైష్ణవులు - వీరుప్రస్థానత్రయము ఒకవేదాంతము ద్రవిడ దివ్య ప్రభంధములు ఒకవేదాంతము మాకు ముఖ్యము గాన మేము ఉభయవేదాంతులమని శ్రీ సంప్రదాయస్థులగు రామానుజీయ శ్రీవైష్ణవులనుచున్నారు.

ఈ మువ్విధ వైష్ణవ సంప్రదాయము గలవారు పైన తెలిపిన విధ ముగ రెండవ వేదాంతమును నిర్ణయించుకొని "ఉభయ వేదాంత ప్రవర్తక,, బిరుదమును వ్రాసుకొనుచున్నారు.

గమనిక:- ఉభయ వేదాంతములనుగురించి విపులముగా తెలియగోరు వారు శ్రీమాన్ ఉ. వేం. ప్ర పండిత దీవి లక్ష్మీనరసింహా

చార్యులనారు రచించిన "ఉభయ వేదాంత ప్రశంస" అను గ్రంథమును జూడగోరుచున్నాను.

శ్రీ. శ్రీ. విద్వాన్ నారాయణం రఘునాథ చక్రవర్తి భట్టాచార్యులుగారి విషయం. వ్రాసినప్పుడు వారుగావించినకృషి వెలుపనందులకు విచారము వెలిబుచ్చుచున్నాను.

వీరు విఖనోమునియొక్క వైభవము-ఆముని ఆవిర్భవించుటకుగల కారణము-వైఖానసభగవచ్ఛాస్త్రములోగల అనేక ముఖ్య విషయములు పలుచోట్ల ఉపన్యాసములిచ్చి - అన్నివర్గముల వారిచే ప్రశంసింపబడిన మహాపండితుడు. వీరు అఖిలాషగల విద్యార్థులకు తవయింటనే ఉచితముగా భోజన సదుపాయములుకల్పించి వైఖానసార్చనా విధానములను - చక్కగానేర్పి - ఉత్సాహవంతులైన విద్యార్థులకు- తమిళ ప్రబంధములలోని అనేక విషయములను బోధించి ఉత్తీర్ణులుగావించియుండిరి.

అభినందన సుమాంజలి

Sri K. VENKATA SESHAGIRI RAO,
Dy. Statistical Officer, Vetapalem.

శ్రీమాన్ డా॥ వి. టి. శేషాచార్యులు గారిచే సంకలనము చేయబడిన "అర్చావతారము - శ్రీ వైఖానసులు" అనేపుస్తకమును పూర్తిగా చదివితిని వారు ఇదివరలో భగవత్తత్త్వము - భక్తిమార్గములు - భక్తుల జీవిత చరిత్రలు - హిందూమతములోగల విలువలను గురించి 6 పుస్తకములువ్రాసి ప్రకటించటము. అందులో కొన్నిపుస్త

శములకు T.T.D. వారు ఆర్థిక సహాయము అందజేయడమే గాక "దేవాలయములు తత్త్వనేత్రములు" అనేపుస్తకములోగల విలువలను గ్రహించి, T.T.D. వారే స్వయముగా ముద్రించి ప్రకటించటము - వారు జేయుచున్న కృషివిలువలను, దెలియజేయుచున్న ధ ను టలో నతిశయోక్తిలేదు. గతములో వీరు అనేకవ్యాసములువారిసి దినపత్రికలకు పంపటము. వారువాటిని ప్రకటించుటనుబట్టి వీరు సలుపుచున్న నిరంతరకృషి ఎంతగనో అభినందించ డగినదై యున్నది.

వీరు శ్రీవైష్ణవ సాంప్రదాయమునకు చెందినవారై నప్పటికిని వీరు రచించిన గ్రంథములన్నింటిలోను' విష్ణువు, శివుడు, అనేభేద భావములకు స్థానమివ్వక శివస్తులనుగూడా చేయుటము. వీరురచించిన 7వ గ్రంథము (అముద్రితము) "శివతత్త్వము - శైవసిద్ధాంతము" ను నేను స్వయముగా పరిశీలించిన తరువాత - వీరికిగల నిష్పాక్షిక భావములు-జంకూ బొంకూ లేకుండా సద్విమర్శనలు చేయుటము, నన్నెంతగనో ఆకర్షించినవని చెప్పుటకు మిక్కిలి సంతసించు చున్నాను.

ప్రస్తుతం వారుపంపిన పుస్తకములో "అర్చావతారము" అనగా విగ్రహ రూపములోనున్న భగవంతుని ప్రార్థించిన తరువాతనే అంతర్యామిలో ఆ పరమాత్మను నిలుపుకొని మోక్షమును పొందుటకు వీలగుననియు అ అర్చావతారమును ప్రతిష్టించుటకు దేవాలయముల నిర్మాణావశ్యకత-అర్చనావిధులు-అర్చక సంప్రదాయములు-శ్రీమన్నారాయణ మానస పుత్రుడైన శ్రీ విఖనో మహాముని ఆవిర్భావముయొక్క ప్రాముఖ్యము - ఆమహాముని తన ముఖ్యశిష్యులైన భృగ్వత్రికశ్యప మరీచి మహర్షులకు అర్చనావిధులు ఉపదేశించి వ్యాప్తిగావించిన విధానములు-ఆమహాముసికి సంబంధించిన శ్రీ వైఖానసులే ప్రాచీన వైష్ణవ సాంప్రదాయస్థులనియు వీరినిగురించి స్మృతులు పురాణములు-ప్రముఖులైన పండితులు సెలిబుచ్చిన అభిప్రాయములు ఎంతోకష్టబడి సేకరించి - అందరికి అర్థమయ్యేరీతిలో చక్కని సులభ

శైలిలో సంకలనముజేసి ఒకచిన్న పుస్తకముద్వారా పాఠక లోకానికి అందజేసినకృషి ప్రశంసింపదగినదై యున్నదని నానిశ్చితాభిప్రాయం.

V.T.S. గారు పద్మావతీ శ్రీనివాసుని కృపాకటాక్షమువల్ల ఇట్టిగ్రంథములను, అనేకములురచించి సనాతన భారతీయధర్మములను ప్రచారము గల్గింతురుగాతయని ప్రార్థించుచున్నాను.

★ ★ ★

V. T. S. ఆచార్య వ్రాసిన సంకలనము చేసిన గ్రంథముల ముద్రణకు విరాళము లొసంగిన దాతలపేర్లు

1) శ్రీ వైఖానస దివ్యసిద్ధాంత వివర్ధనీసభ (శ్రీ వైఖానసాశ్రమము) తిరుమల 2000-00

2) శ్రీమాన్ పండిట్ నారాయణం శ్రీరామాచార్యులు ఉల్లిపాలెం [రేపల్లె] 1116-00

3) కీ.శే. నారాయణం శ్రీనివాసాచార్యులుగారి ధర్మపత్ని పున్నమ్మ కు॥ రాధాకృష్ణమాచార్యుల జ్ఞా॥ ఒంగోలు 500-00

4)	వి. వెంకటప్పయ్య వీరి ధర్మపత్ని రంగనాయకమ్మగార్లు	హైదరాబాద్	500-00
	(Chief Engineer Metro politan water works.		
5)	డా॥ కోడూరి సుబ్బారావు, M.B.B.S..	సికింద్రాబాద్	500-00
6)	పి. వెంకటరంగనాయుడుగారు, B.A..	గుంటూరు	500-00
	(Retd. Dy. Commissioner Endow)		
7)	డా॥ పాపినేని యస్. రావు,	అమెరికా	500-00
	P.H.D. (U.S.A.)		
8)	కీ.శే. మువ్వల సురేష్‌కుమార్ జ్ఞా. తండ్రి యమ్. సుబ్బారావు, B.Com., L.L.B., Retd. ఆంధ్రబ్యాంకు ఆఫీసర్, వీరిధర్మపత్ని అండాళ్ తాయారమ్మ.	విజయవాడ	500-00
9)	డా॥ డి. వెంకటాచార్యులు కు॥ డి. ఆంజనేయాచార్యులు, M.B.B.S.,	పందిళ్ళపల్లి	500-00
10)	డా॥ డి. కృష్ణమాచార్యులు & సన్సు	ఈపురుపాలెం	350-00
11)	డా॥ జి. రాఘవాచార్యులు, M.B.B.S.,	బంగోలు	250-00
12)	డా॥ జి. శ్రీనివాసమూర్తి, M B.B.S.,	బంగోలు	250-00
13)	వి హెచ్. రమణాచార్యులు,	బంగోలు	250-00
	M.A., Lacturer, CSRS College		
14)	యస్. పిచ్చయ్యగారు,	బంగోలు	250-00
	(Inspector, Endow. Dept.)		
15)	గొల్లపూడి సీతారాం, B.A.,	వేటపాలెం	100-00
16)	పి. తిరువెంగళాచార్యులు, Retd. E.E.	మద్రాస్	150-00
17)	అబ్బు రామకృష్ణారావు	పేరాల	150 00
18)	కీ.శే. పెద్దింటి శాంతి జ్ఞా॥ తండ్రి డా. పి. రంగాచార్యులు, M.O.,	చీరాల	150-00
19)	కీ శే. దిట్టకవి లక్ష్మణాచార్యులు జ్ఞా. సన్సు	కొప్పరాళ్ళూరు	116-00

20) కీ.శే. అళహరి చక్రాచార్యులు జ్ఞా. సన్ను,	మోటుపల్లి	116-00
21) వి. వెంకటసత్యనారాయణ, సీనియర్ లెక్చరర్ న్యూసౌత్ వేల్సు	ఆస్ట్రేలియా	116-00
22) దీవి సత్యనారాయణాచార్యులు	విశాల్‌నగరం	116-00
23) దీవి శ్రీనివాసాచార్యులు, B.A.,	పందిళ్ళపల్లి	116-00
24) కీ.శే. Ch. నాగభూషణం జ్ఞా. భార్య అండ్ సన్సు	వేటపాలెం	116-00
25) Ch. వేంకటేశ్వరరావు, D.S.P., (Retd.)	వేటపాలెం	116-00
26) G.S.N, ఆచార్య. D.S.P. (Retd.)	సికింద్రాబాద్	116-00
27) కీ.శే. డాక్టర్ బట్ట కోటసుబ్బారాయుడు జ్ఞా. సన్సు	వేటపాలెం	116-00
28) A. రంగారెడ్డి	వేటపాలెం	116-00
29) Dr. D. సాంబశివరావు, G.C.I.M.. M O.,	తిమ్మసముద్రం	116-00
30) కీ.శే. గంజాం అనంతాచార్యులు, హనుమాయమ్మగార్ల జ్ఞా. కు. G·R K. ఆచార్య, B.Sc., (Agri.)	చీమకుర్తి	116-00
31) వల్లభ రాయస్వామివారి అర్చకులు	స్వర్ణ	116-00
32) మందార రంగయ్యచెట్టి ఛారిటీస్	మద్రాస్	116-00
33) Dr. B. ధన్వంతరి ఆచార్యులు, M.B.,B.S.,	మచిలీపట్నం	116-00
34) నారాయణం వెం. సుబ్రహ్మణ్య దీక్షితులు జ్ఞా. తండ్రి. వెంకటశేషాచార్యులు	విజయవాడ	116-00
35) Dr. D. వేరయ్యచెట్టి, M.D. D.C.H.	గుంటూరు	116-00

36) గంజాం హనుమాయమ్మ జ్ఞా. కుమార్తె Dr. G. మురళీకృష్ణ, B.A., M.S., M.O.	కొత్తపట్నం	116-00
37) D. భాస్కరరావుగారు, B.A., M.R.O.	షేటపాలెం	116-00
38) Dr. D. రమణాచార్యులు & సన్సు	వేటపాలెం	116-00
39) Dr. D. అప్పలాచార్యులు, R.M.P.	షేటపాలెం	116-00
40) G.V. సుబ్బారావు	రావూరిపేట	100-00
41) Dr. G. శేషాచార్యులు	పందిళ్ళపల్లి	100-00
42) కీ.శే. నాయని సూర్యప్రసాద్ జ్ఞా. తండ్రి సుబ్బారావు	షేటపాలెం	58-00
43) పాటిబండ్ల నరసింహారావు	షేటపాలెం	58-00
44) మంచికలపాటి రమణయ్య & లక్ష్మమ్మ జ్ఞా. కు. వేంకటేశ్వరరావు	చీరాల	58-00
45) D.U. సీతారామాచార్యులు	బంగోలు	58-00
46) తవ్వా సత్యనారాయణ (శ్రీకటరీ లయన్సక్లబ్)	చీరాల	58-00
47) షేక్ మహబూబ్ Retd. Circle Inspector Excise Dept.	షేటపాలెం	50-00
48) దీవి సీతారావమ్మ జ్ఞా. కుమారులు	చీరాల	50-00
49) R.P. సత్యనారాయణాచార్యులు	కోట	50-00
50) Dr. N. సత్యనారాయణాచార్యులు	ఈదుమూడి	50-00
51) D. అప్పలాచార్యులు (రేడియోమాపు)	చీరాల	50-00
52) V. బాపూజీ, C.A.,		50-00
53) కీ.శే. కోడూరి కోటేశ్వరరావు, భార్య ధనలక్ష్మి జ్ఞా. హయగ్రీవగుప్త	షేటపాలెం	50-00
54) కీ.శే. A. శేషగిరిరావు, జ్ఞా. కు. శ్రీనివాసరావు	షేటపాలెం	50-00

55) A.V. సుబ్బారావు	సంతరావూరు	50-00
56) మీసాల బాబురావు	సంతరావూరు	50-00
57) కాకరపర్తి వెంకటేశ్వర్లు, (L.I.C. Officer.)	చీరాల	50-00
58) వెంచూర్చారి చక్రవర్తి భట్టాచార్యులు	చెన్నూరు	50-00
59) P. బాబ్‌జీ, (Head. Post Master)	ఒంగోలు	50-00
60) N. గోపాలాచార్యులు, (Sub Post. Master	ఒంగోలు	50-00
61) Dr. D. వేషాచార్యులు	జనార్ధనపురం	50-00
62) Dr. D. కోదండరామాచార్యులు	చెరుకూరు	50-00
63) చుండూరి రంగనాయకులుగుప్త	పేటపాలెం	30-00
64) కో. శే. వూటుకూరి సూర్యనారాయణ జ్ఞా. భార్య తులశమ్మ	పేటపాలెం	30-00
65) కో. శే. R. P. హనుమాచార్యులు, జ్ఞా. కుమారులు	వెదుళ్ళపల్లి	25-00
66) R.P. నరసింహం, Circle Inspector Retd.)	కావలి	25-00
67) I. యల్లమందారెడ్డి	పేటపాలెం	25-00
68) నారాయణం శ్రీనివాసాచార్యులు	పేరాల	25-00
69) నారాయణం కృష్ణమాచార్యులు	చేరుకుపల్లపాడు	25-00
70) వూటుకూరి మదనమోహనగుప్త	పేటపాలెం	25-00
71) V. సంపత్‌కుమారగుప్త, B.Com., LL B.	పేటపాలెం	25-00
72) G.R. గుప్త దుర్గా మెడికల్ షాప్	పేరాల	25-00
73) V. జగన్ మోహనగుప్త, B.Sc. B.Sc. (Tch)	మద్రాస్	25-00

74) వి. సుధీరగుప్త	చీరాల	25-00
75) డా॥ డి. సుదర్శనాచార్యులు	బాపట్ల	25-00
76) బి. జగన్‌మోహనరావు	తెనాలి	25-00
77) యన్. క్రిష్ణమూర్తి (కన్నన్)	కిల్పాక్	25-00
78) శీరాం సత్యనారాయణస్వామి (ఇంజనీరు రిటైర్డు)	పేటపాలెం	25-00
79) యన్. అతీంద్రులచెట్టి చారిటీస్	మద్రాస్ 600 079	251-00

★ ★ ★

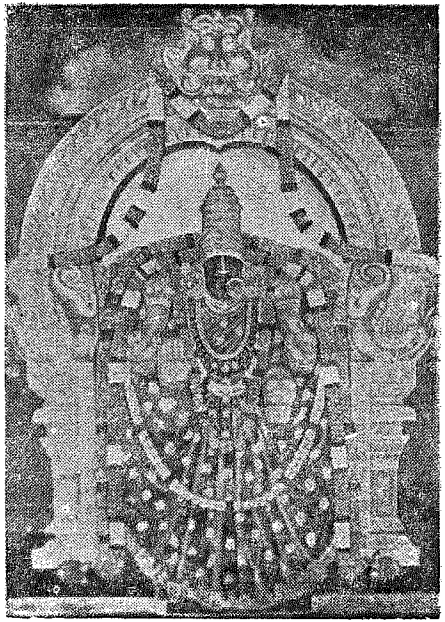

శ్రీ పద్మావతీదేవి

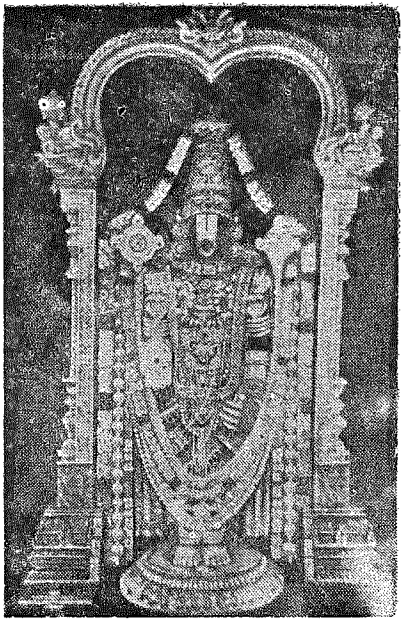

శ్రీ వేంకటేశ్వరస్వామి

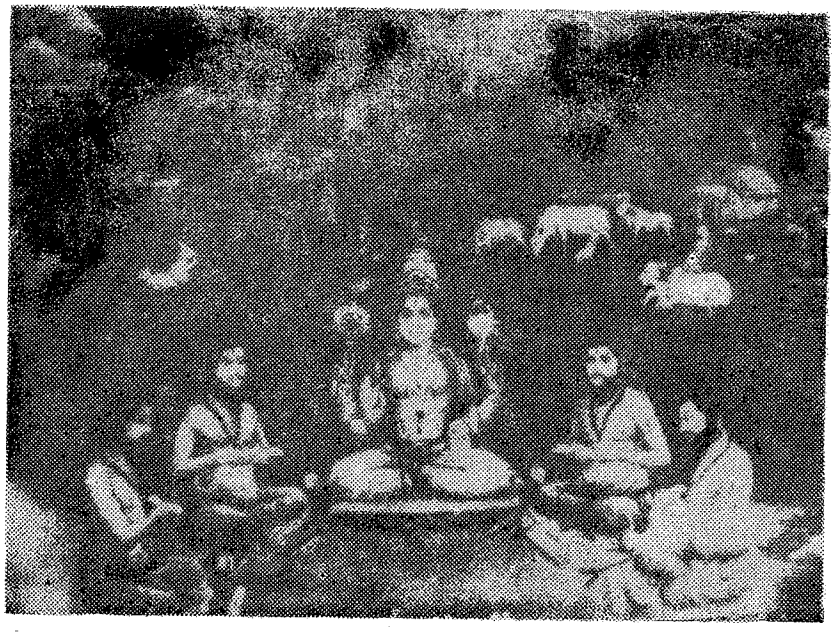

అత్రిః - భృగుః "విఖనాస్" మరీచిః - కశ్యప

నైమిశారణ్యములో శిష్యసమేతంగా శోభించేసియున్న

శ్రీ విఖనసమహర్షి

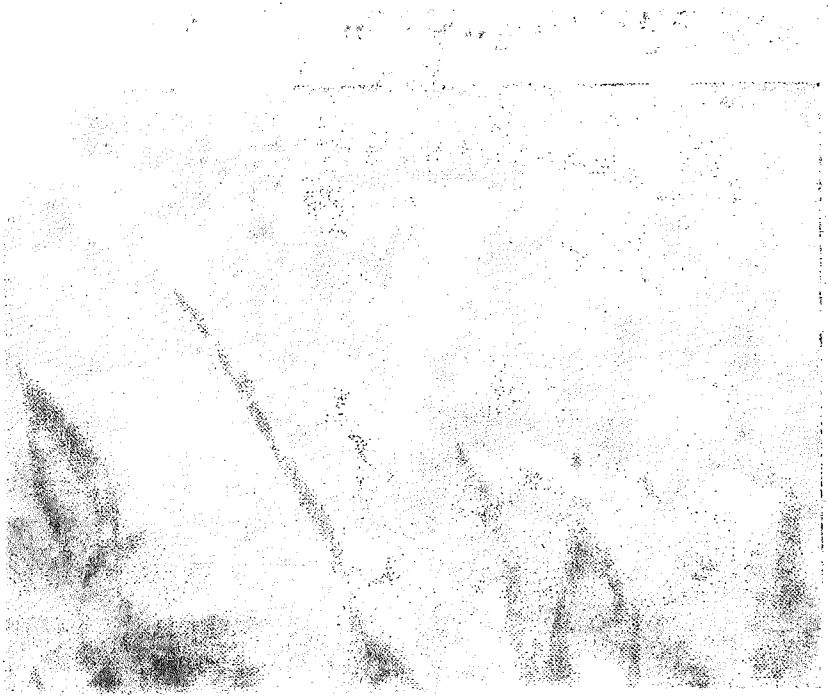

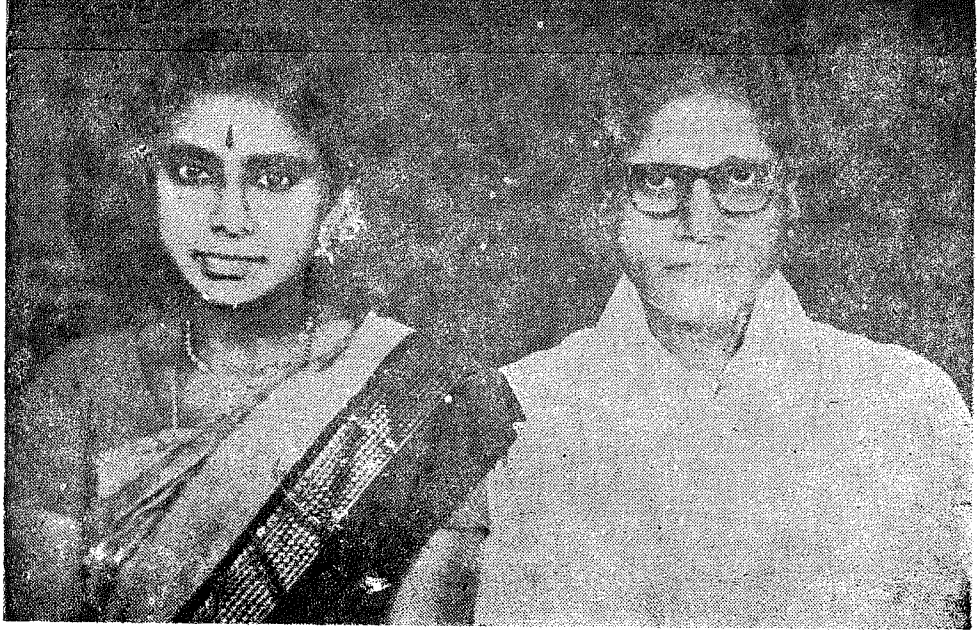

సౌ॥ జానకి, వి. టి. శేషాచార్యులు

[సంకలనకర్త - వీరిధర్మపత్ని]

శ్రీ పద్మావతి స్తుతి

శ్లో॥ ఈశానాం జగతోఽస్య వేంకటపతేః విష్ణోః పరాం ప్రేయసీం।
తద్వక్షస్థల నిత్యవాసరసికాం తత్క్షాంతి సంవర్ధనీమ్।
పద్మాలంకృత పాణిపల్లవయుగాం పద్మాసనస్థాంశ్రియం
వాత్సల్యాది గుణోజ్జ్వలాం భగవతీం వందే జగన్మాతరం॥

శ్రీ వేంకటేశస్తుతి

శ్లో॥ వందే శ్రీనయనోత్పలస్య శశినం శేషాచలాధీశ్వరం
బ్రహ్మాద్యర్చిత పాదపద్మ యుగళం లోకైక నేతోత్సవమ్
వాసిష్ఠైస్సనకాది భిర్మునిగణైస్సంసేవ్య మానం సదా
భక్తానామఖిలార్థదాయిన మహం శ్రీ వేంకటేశం భజమ్॥

పరతత్త్వము విష్ణువా? శివుడా? యని సందేహము మహనీయులైన పరమ భక్తులు వారిరువురకు ఎట్టి భేదము లేదని గ్రహించి, ఎట్టి పక్షపాత భావములు లేవని నిరూపించుచు ఉభయులను ప్రార్థించిరి.

భగవన్నామస్మరణ

ముదల్ తిరువన్దాది గ్రంథములో పాయ్ గై అళ్వారు అనగా. మొదలాళ్వారులలో ప్రముఖుడైన మహనీయుడు. భగవంతుని గురించి స్తోత్రము జేసిన పాశురము.

మూలము :- అరన్-నారణన్-నామకు-ఆన్-విడై-పుళూర్తి-ఉరై-నూల్-యురై-యుజోక్-యక-వరై-నీర్-కరుమ-రిప్పల్లిప్పు-కైయతు-వేల్-నేమి-ఉరువ-మేరి-కార్-మేని-యెన్టు.

అర్థము :- అరన్=హరుడని యొకరిని. నారణన్=నారాయణుడని మరియొకరిని. నామకు=పేరు [వారిద్దరికి వరుసగ] ఆన్=జ్ఞానము లేని విడై=వృషభము. పుళ్=గరుత్మంతుడును. ఊర్తి = వాహనము. నూల్=ఆగమము. ముురై=వేదము. ఉరై=ప్రమాణము. వరై=కైలాసము, నీర్=మహార్ణవము. ఉరైయుజోక్-యిల్=వాసస్థలము, అమైప్పు=సంహారము, అరిప్పు=సంరక్షణము, కరువన్ = వృత్తి, వేల్ = ఈటె, నేమి = చక్రము, కైయతు = చేతిలో నుండునది. ఉరువన్=శరీరము, ఏరి=అగ్ని వంటిది, కార్=మేఘము వంటిది, ఒన్టు=ఒకడైనరుదుడు, మేని=శరీరము, మునాన్=తిరుపతిస్వామికి వేలాడుచున్న జటలును, గొడ్డలియును, చక్రమును, నడుముకు చుట్టుకొనియున్న సర్పము, బంగారుమొలతాడు. ఈ రెండు హరి హర రూపములు చేరి ఒకరై తోచుచున్నది.

ముదల్ తిరువన్దాది :- పొన్టిక, మేనిరిప్పరిశడైయుమ్; పుణ్ణియనుమ్, నిన్టులకుమ్, తాయనెడు మాలుమ్, ఎన్టుమ్; ఇరువరజ్గతాల్ తిరివి రేటమ్, ఒరువన్ ఒరువనజ్గతేన్టుముళన్.

అర్థము :- పొన్=స్వర్గమువలె, న్టులకుమ్=ప్రకాశించెడి, మేని=శరీరము, పురి=పేనిన, శడై=జటయు, ఆమ్ = అధికమైన, పుణ్ణియనుమ్=పుణ్యముగల వాడునైన రుద్రుడు, నిన్టు=నిలచి, ఉలకుమ్=లోకమును, తాయ=కొలిచిన, నెడుమాలుమ్=మేలైన సర్వేశ్వరుడును. ఎన్టుమ్=ఎల్లప్పుడును, ఇరువరజ్గతాల్=రెండుశరీరములుగలవాడై తిరి

విరేటము సంచరించినను, ఒరువన్=పుణ్యముగల ఒకడు, ఒరువన్=మేలైన ఒకనియొక్క, అడ్డత్తు=శరీరమునుబట్టి, ఎన్నుమ్=ఎల్లప్పుడును, ఉళన్=సత్తగలవాడై యున్నాడు.

10యవ శతాబ్దమున శ్రీరంగ రామానుజులను (శ్రీ) వైష్ణవాచార్యులు వైష్ణవ మతమునుద్ధరించుటకై ఉపనిషత్తులకు భాష్యము వ్రాసిన మహనీయుడు. వీరు కాంచీపుర పండిత సభలో శివ-విష్ణు భేదములు లేవని తిరువన్తాది స్తోత్రములలోనే హరిహర భేదములు లేక మొదలాళ్వారులు భగవంతుని గురించి స్తోత్రము చేసినారని నిరూపించిరి.

మరియు స్మార్త పండిత శిరోమణియగు (శ్రీ)మదప్పయ్య దీక్షితులవారు శివ-విష్ణు భేదములు లేదని యీ క్రింది విధముగా దెలిపియుండిరి.

శ్లో॥ మహేశ్వరేవా - జగతామధీశ్వరే
జనార్దనేవా - జగదంతరాత్మని
నవస్తుభేద ప్రతిపత్తి రస్తిమే
తథాఽపి భక్తిస్తరుణేందు శేఖరే॥

లీలాశుకులవారు (బిల్వ మంగళుడు)

శైవాపయం నఖలు తత్ర విచారణీయం
పంచాక్షరీ జపపరాని తరాంతథాఽపి
బేతోమదీయ మతసీ కుసుమావ భాసం
స్మరాననం స్మరతిగోపవధూ కిశోరమ్॥

మేమెల్లప్పుడు శివభక్తులమైనను నా మనోవ్యాపారము (శ్రీ)కృష్ణునియందు లగ్నమై యున్నది.
ఇటులనే మరిగొందరు మహనీయులు హరిహర భేదములు పాటింపక నిరువురను కీర్తించుచున్నారు.

" గోవింద మాధవ ముకుంద హరే మురారే
శంభో మహేశ త్రిపురాంతక శూలపాణే
దామోదరాచ్యుత జనార్దన చక్రపాణే
గౌరీపతే పశుపతే శివ చంద్ర మౌళే ॥

శ్లో॥ యం శైవాస్సము పాసతే శివఇతి-బ్రహ్మేతి వేదాంతినః
అర్హన్నిత్య జైన శాసనరతాః కర్మేతి మీమాంసకాః
బౌద్ధా బుద్ధ ఇతి ప్రమాణ పటవః కర్తేతినైయాయికాః
సోఽయంవోఽవిదధాతు వాంఛిత ఫలం త్రైలోక్యనాథోహరిః

' శివుడంచున్ హరియంచు కొందరిలపై చింతింతురేకాని
ఆ శివుడైనన్ హరియైన నీవెయని సేవింపరట్లయ్య మా
నవ చిత్తంబదియంచు నందరిని సన్మానింతు భేదంబుచూ
పవు నీ తత్త్వమెరుంగ లేరుగద దేవా భక్త బృందావనా "

" మద్భక్తశ్శంకర ద్వేషి - మద్ద్వేషీ శంకర ప్రియ ఃతావు భౌనరకం యాత ఃయావశ్చంద్ర దివాకరమ్॥

ముఖ్యముగా :— నాకు భక్తుడై శంకరుని ద్వేషించువాడును నన్ను ద్వేషించుచు శంకరునికి ప్రియమైన వాడును. సూర్య చంద్రులున్నంతవరకు నరకమును బొందుదురని భగవానుడు సెలవిచ్చిరి.

ప్రపంచములో సర్వమతములవారు ఏ భేదభావము లేకుండ ఈ క్రింద దెలిపిన విధముగా దైవ ప్రార్థనచేయుట ముఖమైయున్నది

[1] కరుణాకరమూర్తివగు సర్వేశ్వరా!

మా చిత్తము సర్వకాల సర్వావస్థలయందును నిపాదారవింద ములయందు లగ్నమై అచంచలమైన భక్తి తో కూడియుండునట్లు అనుగ్రహింపుము.

[2] పరమదయానిధీ

ప్రాతఃకాలమున నిద్రలేచినది మొదలు మరల పరుండు వరకు మనోవాక్కాయములచే మా వలన ఎవరికి అపకారము కలగకుండు నటుల ఇతర ప్రాణికోటులకు ఉపకారము చేయులాగునను సత్బుద్ధిని దయ చేయుము.

[3] సచ్చిదానందమూర్తి - నిర్మలాత్మ !

మా యంతఃకరణమునందు ఎన్నడును, ఏ విధమైన దుష్ట సంకల్పముగాని -విషయ వాసనగాని అజ్ఞాన వృత్తిగాని, జొరబడ కుండునట్లు దయతో అనుగ్రహింపుము.

(4) వేదాంత వేద్యా! అభయ స్వరూపా!

మా యందు భక్తి - జ్ఞాన - వైరాగ్య బీజములంకురించి, శీఘ్రముగా ప్రవృద్ధములగునట్లు ఆశీర్వదింపుము. మరియు ఈ జన్మమునందే కడతేరి, నీ సాన్నిధ్యమువకే తెంచుటకు కావలసిన శక్తి సామర్థ్యములను కరుణతో నొసగుము.

(5) దేవా !

నీవు భక్తవత్సలుండవు. దీనులపాలిటి కల్పవృక్షమవు. నీవు తప్ప నింకెవరు దిక్కు. నిన్ను ఆశ్రయించితిని. అసత్తు నుండి సత్తునకుగొని పొమ్ము. మృత్యువునుండి అమృతత్వమును పొంద జేయుము. ఇదే మా వినతి. అనుగ్రహింపుము. నీదరి చేర్చు కొనుము.

పాహిమాం—పాహిమాం—పాహిమాం—పాహి

ఓం తత్ సత్

X——X

ఈ పుస్తకములో ప్రథమాంశమైన అర్చావతార వైభవమును తెలుసుకొనబోయే ముందు, అర్చామూర్తియైన [పరతత్త్వము] భగవంతుడనగా ఎవరు? భగవతత్త్వమనగా నేమి? శ్రుతులు ఉపనిషత్తులు మొదలగు ప్రమాణగ్రంథములలో ఆ భగవంతుని గురించి ఏమని దెలిపి యున్నవి? ఆయన కృత్యము లేమి? వేదములు ఆయనను ఏ నామముతో స్తుతించి ప్రాముఖ్యమిచ్చినవి? నారాయణనామ ప్రాముఖ్యము? దివ్య స్థలములు (దేవాలయములు) నిర్మాణము? అర్చావతార ప్రాశస్త్యము? భక్తిమార్గముల విశిష్టత? అద్వైత-విశిష్టాద్వైత-ద్వైత మతముల స్వరూపము సంక్షిప్తముగా తెలిసి నంతలో పాఠకులకు వివరించి చెలుపుటకు ప్రయత్నించెదను.

ప్రపంచములో ప్రతి మానవుడు జ్ఞానం అనేది వచ్చినప్పటి నుండి ఈ లోకములో జరుగుచున్న విషయములమీదికి దృష్టిబోయి ఏవో ఆలోచనలు గలుగుచుండును. మానవులు మొదలు సకల జంతువులు క్రిమికీటకాదులు. వృక్షములు మొదలు పర్వతములు మొదలగునవి ఎవరిచే సృష్టింపబడుచున్నవి? ఎవరిచే పోషింపబడుచున్నవి? ఎటుల లయ మొందుచున్నవి! మొదలగు విషయములు తెలుసుకొనవలయునన్న ఎవరికి అంతు బట్టని విషయములు. ఇన్ని కోట్ల జీవరాసులు జీవన్మరణ కార్యక్రమములు, వీటి ఉపయోగములు మొదలగు విషయములు మనస్సులో ఆలోచన కలిగేటప్పటికి అతనికేమియు అంతుబట్టక ఆశ్చర్యపడుచుండును. ఎవ్వరు విశదీకరించి చెప్పలేని విషయము. మొత్తముమీద ఈ సృష్టి కార్యక్రమమునకంతయు ఎవరో యొక మూలాధారుడుండవలయునని తెలుసుకొనును. ఆ మూలాధారుడెవరు? అతను ఎక్కడ ఎట్లుండును? అతని కార్యక్రమమెట్టిది? అని ఆలోచించి తెలుసుకొనవలయునను సంకల్పముతో కృషి చేయుచుండును.

యుగయుగములనుండి ఈ మూలాధారుని కనుగొనవలయునన్నచో ప్రయత్నములో పెక్కు-మంది మహనీయులు ఎవరికి తోచిన విధముగా వారు ప్రయత్నించిరి, నేటికిని ప్రయత్నించుచున్నారు.

ఆమూలాధారుడైన వానినే హిందూమత సాంప్రదాయము గలవారు భగవంతుడనియు, పరతత్త్వమనియు, బ్రహ్మమనియు, పరమాత్మయనియు, విష్ణువు-శివుడు-నారాయణుడు-రుద్రుడుమున్నగు నామములన్నియు ఆ పరతత్త్వమునే బోధించుచున్న వనుచున్నారు.

అతడు సర్వశక్తిమంతుడు-న్యాయాధికారి - దయాళుడు - అజన్ముడు-అనాద్యంతుడు-నిర్వికారుడు-సర్వాధారుడు-సర్వనియామకుడు సర్వవ్యాపకుడు - సర్వేశ్వరుడు-సర్వశక్తిమంతుడు-సర్వంతర్యామి-అజరుడు-అమరుడు-అభయుడు-నిత్యుడు-పవిత్రుడు - అతడే సర్వమానవులకు ఉపాస్యదేవుడు. ఇట్టి విలక్షణ పదార్థమింకొకటిలేదు.

ఈ పరతత్త్వమునే క్రైస్తవ మతమువారు (God) గాడ్ అనియు ఇస్లామ్ మతమువారు, అల్లాయనియు చెప్పుచుందురు. మొత్తము మీద ఈ సృష్టి స్థితి లయములకు కారణ భూతుడొకడుండి తీరవలయునని సకల మతములవారు విశ్వాసము గలిగియున్నారు, ప్రపంచములో తనను నమ్మి నిశ్చల భక్తితో ప్రార్థించు సమస్త భక్త జనులను రక్షించి కాపాడి ముక్తి యొసగునని సర్వశాస్త్రములు చెప్పుచున్నవి.

సర్వంజగత్తునకు సర్వం ఖల్విదం బ్రహ్మ-సర్వం విష్ణుమయం జగత్॥

అని చెప్పినట్లు విష్ణువే మూలాధారమని చెప్పుచున్నారు. నామ రూపాత్మకమైన ఈ ప్రపంచాన్నంతను సృష్టించి అందులో ప్రతిత్రణువులో ప్రవేశించియుండువాడు విష్ణువు. అందుకనే ఆయన్ని విశ్వం అన్నారు. అసలు విష్ణువు అంటే సర్వత్రా వ్యాపించి

యుండువాడని యర్థము. ఆయర్థాన్నే "ఈశావాస్య మిదం సర్వం-సర్వం ఖల్విదం బ్రహ్మయని ఉపనిషద్వాక్యములు దెలుపుచున్నవి అదే విషయాన్ని జ్యోతింషి విష్ణుః - భువనాని విష్ణుః వనాని విష్ణుః- గిరయోదిశశ్చ..... అని విష్ణు పురాణం వివరించియున్నది.

మహాఋషులకు తపోనిష్ఠలో నుండగా (సమాధ్యవస్థ) భగవంతుని నుండియే వినబడినందున వేదము లు శ్రుతులనబడెను. శ్రుతులన్నను వేదములన్నను ఒకటియే. వేదముల సహాయము వలన ధర్మాధర్మములు తెలుసుకొనబడునుగాన దానిని వేదములనిరి. వేదములు దైవదత్తములు. అవి అనంతములు. సర్వ ధర్మములకు మూలములు. జ్ఞానమునకు సంబంధించిన అనేక విషయములను గురు శిష్యపరంపరగా బోధించియున్నవి. కావునవే వేదములు అనాదులై, నిత్యములై, సర్వధర్మములను ప్రబోధించుచున్నవి. ఎంతో ప్రాచీన కాలమునుండియు వచ్చుచున్న వేదాలు సర్వకాలములకు ఉపయుక్తముగా చెప్పబడినవి

ప్రకృతి దృశ్యాలను కాలపరిస్థితులను అనుసరించి ఋషుల పవిత్రహృదయాలనుండి వెలువడినవే వేదమంత్రములు. అందుకనే ఆ ఋషులను మంత్రద్రష్టలనుచున్నారు.

ఈ వేదములు అనంతములైయుండి యున్నందున సర్వులు తెలుసుకొనలేని పరిస్థితిలో ద్వాపరయుగమున సత్యవతీ పరాశరుల పుత్రుడు వ్యాసమహర్షి వాటినన్నింటిని జేర్చి. [1] ఋగ్వేదం [2] యజుర్వేదము (3) సామ వేదము (4) అథర్వణ వేదమని నాలుగు భాగములుగా విభజించెను. అందువలననే ఇతను వేద వ్యాసుడయ్యెను. ఆ వేదములే సంహితలు. బ్రాహ్మణము-ఆరణ్యకణములుగా విడివిడిగా తెలుసుకొనుటకు మహర్షియులు వాని దెలిపియుండిరి. అనాటి సమాజ దృష్టితో వాడుకలోనికి వచ్చిన వేదమంత్రాలు. శాశ్వత జ్ఞాన దీపికలుగా నాటికి నేటికిని ప్రభావితి వహించి ప్రకాశించుచున్నవి.

దేవదూతలని వ్యవహరించెడి మతమువారు చెప్పినను, దైవ పుత్రుడని వ్యవహరించెడి మతమువారు చెప్పినను, బోధించెడి మార్గములు వేర్వేరుగా నుండవచ్చును గాని, మూల సూత్రములో యే మాత్రము భేదము లేదు. ఎవరు ఏ మార్గమున పయనించినను, వీరందరి గమ్యస్థాన మొక్కటియే. మొత్తంమీద సర్వ ప్రపంచ వ్యవహారములు నడుపుచున్నవాడే భగవంతుడని అందరి విశ్వాసము. భగవంతుడు ప్రతి అణువులో ప్రవేశించి యున్నాడు. ఆయన ప్రపంచాన్ని సృష్టిస్తాడు. పోషిస్తాడు. తిరిగి తనలో లీనం చేసుకొంటాడు. సర్వ ప్రాణులకు ఆధారభూతుడై సర్వ ప్రాణులకు మోక్షము ప్రసాదిస్తాడు. ప్రతి విషయం ఎప్పుడు ఎలా జరగాలి? అన్ని సర్వ విషయములు ఆయనకే తెలుసు. అంతటివాడు మరొకడు లేడు. మాటలచే నిరూపింప శక్యముగాని విషయం. అందుకనే మహాఋషులు ఆయన్ని భగవానుడు (బ్రహ్మము) అని చెప్పియుండిరి. ఈ బ్రహ్మము దీపము వంటిది. దాని వెలుతురులో సమస్త కార్యములు చేయవచ్చును. ఆ బ్రహ్మము మనస్సునకు-వాక్కునకు అందరానిది అతి పవిత్రమై ప్రామాణికమైన భాగవతములో అనేకులగు మహాభక్తులు భగవంతుని గురించి ప్రార్థించి నప్పుడు ఏ నిర్ణయము చేయలేక ఏ రూపములో నున్నాడో తెలుసుకొనలేక యెవరికి తోచిన విధముగా వారనేక విధలుముగ భక్తితో భగవంతుని ప్రార్థించి తరించి యుండిరి.

ఉదా : 1] భీష్ముడు భగవంతుని గురించి ఒకే సూర్యుడు సమస్త జీవులకు తాను ఒక్కడే అనేక రూపములలో దర్శనమిచ్చినట్లుగా భావించి ప్రార్థించెను.

2] ప్రహ్లాదుడు ఎక్కడ వెదకి చూచినను ఆ భగవంతుడు అన్ని ప్రదేశములలో నున్నాడని చెప్పెను.

3] గజేంద్రుడు దీనులయెడ పరమ యోగులయెడ అన్ని దిశలయందు ఆ పరమాత్మ కలడనిచెప్పి దానిని చూడలేక ఆ పరమాత్మ కలడో, లేడో యని సందేహము వెలిబుచ్చెను.

చివరకు ఈ ప్రపంచాన్ని ఎవడైతే సృష్టించి తనలో లీనము జేసుకొని ఈ జగత్తునకు మూల కారుడెవ్వడో! వానినే మనసారా ప్రార్థించుచున్నానని ప్రార్థించెను.

4) శ్రీ కృష్ణపరమాత్మ అర్జునునితో ఈ ప్రాణికోట్లన్నియు మొదట కనపడక, మరల కనపడి తిరిగి అంతరించిపోవును. భ్రాంతి రూపములైన ఈ దేహము కొరకై దుఃఖింపనేల? అదియునుగాక ఆదియందు ఏ అవ్యక్త రూపము కలిగియున్నదో! అట్టి అవ్యక్త రూపమునే తిరిగి అంత్యమున ధరించుచుండు దానికై శోకింపనేలయని బోధించెను. [అవ్యక్తాదీని భూతాని . . . . . .]

ఆ భగవంతుని అనేక నామములతో పిలచి అనేక రూపములలో చూచినప్పటికి ఆయన సాన్నిధ్యమునకు చేరినప్పుడు ఆయనకు ఎట్టి నామములు లేవనియు, యే రూపము లేదనియు తెలుసు కొందుము. ఆ భగవంతుడే సగుణ, నిర్గుణాల రెంటికిని అతీతుడైన సచ్చిదానంద స్వరూపుడు. ఆయన మహత్తులలో మహత్తనియు. అణువులలో పరమసూక్ష్మాణువనియు ప్రతి పదార్థములో భగవంతుడుగలడనియు ఆయన సర్వవ్యాపకుడనియు సమస్త గ్రంథములు చాటిచెప్పుచున్నవి. అన్ని మతములవారు బోధించుచున్నారు. ఆయన క్షీరమునందు నెయ్యివలె-పుష్పమునందు వాసనవలె - ఫలమునందు రసమువలె - కాష్టమునందు అగ్నివలె - రత్నమునందు కాంతివలె-జలమునందు విద్యుచ్ఛక్తివలె అంతర్యామియై యున్నాడు.

మూగవానికి పడ్డ సోపేతములైన పదార్థములు పెట్టి వాటిరుచులు చెప్పమన్న చెప్పలేడు కాని వాడు ప్రతి పదార్థము యొక్కరుచి తెలుసుకొనగలడు. అందువలన భగవత్త్వము

పరిశుద్ధమైన ఆత్మజ్ఞానమువల్ల తెలుసుకొనవలసిన విషయమేగాని, సులభమైన విషయముగాదు.

బహుకాలము నుండి నేటి వరకు ఈ పరతత్త్వము విష్ణువా? శివుడా? శక్తియా? యని మహనీయులలోనే భేదాభిప్రాయములుగలిగి ఎవరికి తోచినట్లు వారివారి మార్గములు బోధించి ఎవరి అభిప్రాయములకు వారికి అనుకూల మార్గములలో తోచినట్లు గ్రంథములను వ్రాసిరి.

ఈ శతాబ్దములో మహనీయుడైన కంచి కామకోటి పీఠాధిపతులు శ్రీ చంద్రశేఖర సరస్వతీ స్వామివారు. ఈ భేదభావములు విస్మరించి ప్రాతఃకాలమునందు 'ఓం నమోనారాయణాయ (అష్టాక్షరి మహామంత్రము) ప్రదోషకాలమునందు 'ఓం నమఃశివాయ (పంచాక్షరీ మహామంత్రము) యనియు, ప్రార్థించుట ముఖ్యమని బోధించియుండిరి. పూజ్యులై అతి ప్రామాణికములైన వేదములలో (శ్రుతులు) శ్రీ మన్నారాయణుడే పరతత్త్వమని నిర్ధారణ జేసి యుండెను.

వివరము - " నారాయణః " శ్రుతివాక్యము

" యచ్చకించి జగత్సర్వం - దృశ్యతే శ్రూయతేపి వా
అంతర్ బహిశ్చతత్సర్వం వ్యాప్యనారాయణస్థితః అనునది శ్రుతి ప్రమాణము.

శ్రుతి - "విశ్వం నారాయణందేవ-మక్షరం పరమంపదమ్।
విశ్వతః పరమాన్నిత్యం-విశ్వం నారాయణగ్ం హరిం॥
నారాయణ మహజ్ఞేయం-విశ్వాత్మానం పరాయణమ్॥
నారాయణ పరోజ్యోతి-రాత్మానారాణపరః।

నారాయణ పరంబ్రహ్మ-తత్త్వం నారాయణరపః
నారాయణ పరోధ్యాతా-ధ్యానం నారాయణపరః
నారాయణ ఏవేదంసర్వం-యధ్భూతం-యచ్చభవ్యం

అను శ్రుతి వాక్య ప్రకారము అంతర్యామియైన నారాయణుడే జ్యోతిస్వరూపుడు. నారాయణుడే పరమాత్మ స్వరూపుడు. నారాయణుడే పరబ్రహ్మ స్వరూపుడు. నారాయణుడే ధ్యానము చేయదగినవాడు. అట్టి ధ్యాన గోచరుడైన నారాయణుడే సర్వులచే సేవింపదగిన వాడని శ్రుతులు కొనియాడుచున్నవి.

అధ నిత్యో నారాయణః - బ్రహ్మనారాయణః - శివశ్చ నారాయణః - శక్రశ్చనారాయణః - కాలశ్చనారాయణ ః - దిశశ్చ నారాయణః సర్వము నారాయణుడేయని . నారాయణుని అద్వితీయ తత్త్వమును స్పష్టపరచి–నిష్కలంకో–నిరంజనో–నిర్వికల్పో - నిరాఖ్యాతః శుద్ధ దేవ ఏకోనారాయణా - నిద్వితీయోస్తి కశ్చిత్ యని నారాయణోపనిషత్ స్పష్ట పరచియుండెను.

శ్లో॥ నమామి నారాయణ పాద పంకజం
కరోమి నారాయణ పూజ సంపదా
వదామి నారాయణ నామ నిర్మలం
స్మరామి నారాయణ తత్త్వమవ్యయమ్॥

పరమ పవిత్రమైన భాగవతములో శ్రీమన్నారాయణుడు 6వ స్కంధములో ఈ క్రింది విధముగా సెలవిచ్చెను. దక్ష ప్రజాపతీ! చతుర్ముఖుడు పాలాతుడు ఇంద్రుడు మనువులు ప్రజాపతులు వీరందరు నా విభూతి రూపాలు. ఇంద్రియాలను నిగ్రహించి చేసే సంధ్యావందనమనే తపస్సు నా హృదయం. ధ్యానమే నా శరీరం.

శబ్దమే నా ఆకారం - సత్కృతువులే నా అవయవాలు - ధర్మమే ఆత్మ- దేవతలు నా ప్రాణాలు - వేదాలు నారూపం.

నా మాయవల్ల బ్రహ్మ పుట్టాడు. దాని వల్లనే నిఖిల లోకాలు పుట్టాయి. బ్రహ్మ తపస్సు జేసి మిమ్ములను సృష్టించాడు. మీరు ప్రజాపతులయారు. ఈ ప్రజాసృష్టికోసం అసిక్ని అనే యువతిని యిచ్చాను. దీనితో సంసారంసాగించి సృష్టి కొనసాగిస్తున్నావు. ఈ పుట్టిన ప్రాణికోటి అంతా దాంపత్య జీవనంతో సంతానవృద్ధి చేస్తుంది.

విష్ణుమూర్తికి సహస్రనామములేగాక, అనంత నామములున్నవి. అన్నిటికంకు ప్రధానమైనది ప్రథమమైనది "నారాయణ" నామము యొక్క ప్రాధాన్యము. ఎందు వలన స్మరింపవలయునో తెలిసి కొంటిమి.

ముఖ్యముగా సంధ్యావందనమున కేశవ నారాయణ యని భగవన్నామము చెప్పుటయు శరీరశుద్ధికి పుండరీకాక్షయని స్మరణ చేయుటయు సంధ్యాంతమునందు సర్వదేవ నమస్కారః - కేశవం ప్రతిగచ్ఛతీయని ఉచ్చరించుటయు - వేదారంభమునందు వేదాధ్యయానంతమునందు హరిః ఓం అనుటయు సన్న్యాసులగు త్రిమతాచార్యులవారికి 'నారాయణ' స్మరణమే యుపాదేయ మగుటవలనను మంత్ర మథ్యే క్రియా మథ్యే విష్ణు స్మరణ పూర్వకం అనియు విష్ణు ర్విష్ణు ర్విష్ణు అని నామస్మరణ చేయుటయు శ్రాద్ధ సంరక్షక శ్రీ మహావిష్ణుః అనుటయు గయ యందు విష్ణు పాదమున వేసిన పిండముచే పితరులు మోక్షము పొందుదురని చెప్పుటయు శ్రాద్ధానంతరము శ్రీ వాసుదేవ జనార్దనః ప్రియతాం అనుటయు శ్రీ గోవింద గోవిందయని సంకల్పము చేయుటయు నారాయణ సమస్తైస్తు శంఖచక్ర గదాధర యని చెప్పుటయు శ్రీ మహా విష్ణు

శాశ్వతయాపరివర్తమానస్య అనుటయు - ఆపదయందు కృష్ణాయని స్మరణ చేయుటయు, సర్వజగత్పావనియగు గంగానది విష్ణుపాదముల యందు జనించుటయు సర్వం విష్ణు మయం జగత్ అనుటయు మొదలగు అనేక ప్రమాణములచే శ్రీమన్నారాయణుడే పరాత్పరుడు. పరతత్త్వమని స్పష్టముగా తెలియుచున్నది.

శ్రీ మన్నారాయణుడే ద్వాపరయుగములో శ్రీ కృష్ణ పరమాత్మగా అవతరించి అర్జునునికి బోధించిన అతి పవిత్రమైన భగవద్గీతా గ్రంథమునందు విష్ణు సహస్రనామ ప్రాముఖ్యమును గురించి తెలిపియుండెను. అతి పవిత్రమైన ఆ పవిత్ర గ్రంథమును విశ్వమత గ్రంథమని సర్వులు ఏక కంఠంతో ప్రశంసించుచున్నారు. శ్రీ శంకర భగవత్పాదులవారు " గేయం గీతా నామ సహస్రం— ధ్యేయం శ్రీపతి రూపమ జస్రమ్ అని ఆనతిచ్చిరి.

అనగా! గీత విష్ణు సహస్రనామములు పాడుకొనవలయునని తెలిపిచ్చియుండిరి. శ్రీ వల్లభాచార్యులుగారు " ఏకం శాస్త్రం-దేవకీ పుత్ర గీతం " అనగా దేవకీ సుతుడైన శ్రీ కృష్ణపరమాత్మ గానం చేసిన గీతా శాస్త్రమొక్కటియే మిన్నదని చెప్పియుండిరి. ఆర్తులు - జిజ్ఞాసులు - అర్థార్థులు మొదలగు భక్తులు ఆ భగవంతుని ఏ రూపములో నిశ్చల భక్తితో ధ్యానించి అర్చించుతో వారికి ఆయా రూపములలోనే దర్శనమిచ్చి కాపాడెదనని తెలిపియుండిరి.

శ్రీమన్నారాయణుడు దశావతారము లెత్తుటకు గల కారణములు పురాణాది గ్రంథములలో చక్కగా వివరించి చెప్పియుండిరి. మహాఋష్యాదుల జన్మకారణములను గురించి కొన్ని కథలు ఆశ్చర్య జనకములుగానున్నను వారికిగల అపారజ్ఞానమువల్ల గ్రహించి ఎన్నో

అమూల్య విషయములను దేశకాల పరిస్థితులను బట్టి ఆచరించుటకు వీలయిన పద్ధతులు చెప్పియుండిరి. మరణించిన తరువాత తిరిగి జన్మించి గతము చెప్పినవారు లేరు. మరణించినవారు మరణించిరే గాని తిరిగి ఏమైనది ఎవ్వరికి అంతుబట్టిని విషయము.

1] కృతయుగమున విష్ణువుని ధ్యానించియు (తపస్సులద్వారా)
2] త్రేతాయుగమున యజ్ఞ యాగాది క్రతువు లొనరించియు
3] ద్వాపరయుగమున భగవంతుని అర్చించి సపర్యలు చేసియు,
4] కలియుగమున కేవలము హరినామ స్తోత్రము చేయుటవలనను మానవులకు ముక్తి లభించునని శుక యోగీంద్రులవారు చెప్పినట్లు దెలియుచున్నది. భగవంతుని దశావతారములు గాక భగవచ్ఛాస్త్రములలో భగవంతుని రూపములు అయిదు విధములుగా నున్నట్లు దెలియుచున్నది.

పరత్వంచ తతో వ్యూహం విభవం చాంతరాత్మికం అర్చావతారం

1] పరస్వరూపము :- ఈ రూపము నిత్యసూరులైన అనంత గరుడ విష్వక్సేనాదులు సనకసనందాది ముక్త పురుషులచేత అనుభవింప దగినది గనుక సర్వులు దర్శించి సేవించుటకు వీలుగాని రూపము.

2] వ్యూహ స్వరూపము :- బ్రహ్మ రుద్రేందాది దేవతా సేవ్యమై యున్నది గనుక ఈ రూపముగూడా సర్వులు దర్శించి సేవించుటకు వీలుగాక యున్నది.

3] విభవ స్వరూపము :- భగవంతుడు భూతలమున నవతరించి ధర్మసంస్థాపన గావించి భూభారమడంచిన దశావతారములు లతిముఖ్యములని దెలుపు చున్నారు, ఉదా :- రామ, కృష్ణావతారములు ఆ కాలమునంనున్న వారిచే చూడదగినది యగుటచే

అన్ని కాలములయందు వారిని దర్శించుటకు వీలుగాని యవతా
ములు.

4] అంతర్యామి స్వరూపము :- సమస్త ప్రాణులయందు
సూక్ష్మ రూపమున నుండుటయే అంతర్యామి స్వరూపము. కలి
యుగములో గోదాదేవి (ఆండాళ్) భక్త మీరాబాయి. మొద
లగు మహాభక్తులు అంతర్యామి స్వరూపమునసే ఆ భగవంతుని
దర్శించి-సేవించి ఆనందించి తరించియుండిరి.

5] అర్చారూపము :- కఠోర తపస్సులు యజ్ఞ యాగా
దులు చేయుశక్తి సామర్థ్యములేని వారికి భక్తి యోగము వలన
ముక్తి బొందుటకు భగవంతుని అర్చారూపమే అత్యంత ప్రధానము
సులభమునై యున్నది. భక్త వత్సలుడగు భగవంతుడు భక్తుల
యందనుగ్రహము గలవాడై భక్తులచే నిర్దేశింపబడిన బింబముల
యందు తన దివ్య సాన్నిధ్యమును కల్పించుకొని వేంచేసియుండు
స్వరూపమే. 'అర్చాస్వరూపము' అర్చాత్మన్యేవ సర్వేషాం-మధి
కారో నిరంకుశః' అన్నట్లు ఈ అర్చారూపము దర్శించుకొనుటకు
పూజించుకొనుటకు సేవించుకొనుటకు సర్వులకు అధికారము గలదు.
ఈ అర్చారూపమునే అర్చావతారమని చెప్పుచున్నారు.

యోగులు, భోగులు, పండితులు, పామరులు, పురుషులు,
స్త్రీలు, పిల్లలు సయితము ఏ భేద భావములేకుండ సర్వులు సేవించి
పూజించి, స్తుతించి, నమస్కరించి తరించుటకు అందు బాటుగా
నుండు భగవస్వరూపమే అర్చాస్వరూపము. ఈ అర్చారూపము
నాలుగు విధములుగానున్నట్లు శాస్త్రములవల్ల దెలియుచున్నది.

1) స్వయం వ్యక్తములు :- పుణ్యక్షేత్రములలో భగ
వానుడు స్వయముగా వెలుయుట.

2) దివ్యభూములు :- మహేశ్వరుడు - బ్రహ్మ - మహేంద్రుడు మున్నగు దేవతా ప్రతిష్ఠములైనవి.

3) సైద్ధములు :- (ఆర్షములు) మంత్రసిద్ధులగు మహా ఋషీశ్వరులచే ప్రతిష్ఠింపబడినవి.

4) మానుషములు :- హరిభక్తులైన జనులచే భగవచ్ఛాస్త్రములలో చెలుపబడిన విధముగ భక్తితో ప్రతిష్ఠింపబడినవి. భగవంతుని పంచవిధస్వరూపములలో నీ అర్చారూపము సర్వకాల-సర్వావస్థలయందును. సర్వసులభము. సర్వగమ్యము సర్వప్రాప్యమునైయున్నది. సైరూపములోనున్న భగవానుని చూచిన తరువాతనే అంతరాత్మలోఆ భగవంతుని స్వరూపము నిలుపుకొన వచ్చును.

భగవదాలయములలోగూడా 1.మహాస్థలములు 2.దివ్యస్థలములనియు రెండు విధములుగా నున్నవి.

1. మహాస్థలములు :- భగవానుడు స్వయముగా చెలసినస్థలములు. ఇక్కడ సకల వర్ణములవారు విధి నియమ రహితముగ తరతమ భావములు లేక సర్వవేళల స్వామినర్చించు కొనుటకు వీలుగా యుండును. ఉదా :- కాశి-జగన్నాథము- శ్రీశైలము మొదలగునవి. మహాస్థలములుగ ప్రఖ్యాతి బొందియున్నవి. ఈ మహాస్థలముల యందు ఎల్లపు స్వామివారిని అభిషేకించి పూజలు జరుపు కొనెడి యాచారము పూర్వము నుండియుగలదు.

2. దివ్యస్థలములు :- "దివ్యే దేవ-ఏకోనారాయణః"

శ్రుతివాక్యము

"జన్మకర్మచమేదివ్యం-ఏవంయోవేత్తితత్త్వతః"

"త్యక్త్వాదేహం పునర్జన్మ-నైతిమామేతిసోఽర్జున (భ.గీ. 4 అ 9 శ్లో)

"అభ్యాస యోగయుక్తేన చేతసాన్యానిగామినా, పరమం పురుషం దివ్యం-యాతిపార్థా నుచిన్తయన్" (భగ. గీ. 8అ. 8శ్లో)

శ్రుతి–భగవద్దీతాచార్యుని సూక్తుల ననుసరించి, దేవుని యవతారములు-కృత్యములు-దేవునికి సంబంధించిన దంతయు దివ్యమేయని స్పష్టముగా దెలియుచున్నది. అపాకృత దివ్యమంగళ విగ్రహుడు భక్తోద్ధరణకై భక్తసంరక్షణకై భక్తసులభుడై భక్తనిర్దిష్టములగు బింబములయందు సన్నిహితుడై వేంచేసి యుండు స్థలములు దివ్యములే! అపాకృతములేగాని అదివ్యములుగావు. పాకృతములు అంతకంటేగావు. దివ్యశబ్దము దేవతావాచకమేగాక శ్రేష్ఠ వాచకమైయున్నది. మహర్షులు తమ దివ్య తపోమంత్రశక్తిచే లోకకల్యాణము కొరకు కొన్ని విధి నియమము లేర్పరచిరి. వారిచే శాస్త్రోక్తవిధానమున నిర్మించిన దేవాలయములే దివ్యస్థలములుగా ప్రఖ్యాతి బొందియున్నవి. మహాఋష్యాదులు తమ దివ్యతపోమంత్రములద్వారా దేవాలయ శాస్త్రములలో చెప్పబడిన ప్రకారము. యంత్ర దిగ్బంధము గావించి, స్వామివారిని ప్రతిష్ఠించిరి. వారు నియమించిన ఆంక్షలు, నియమములు విస్మరించినచో ఆ దేవాలయముల దివ్యశక్తి క్రమముగా అంతరించుననివారిఅభిప్రాయము ఈ పరమ పవిత్రమైన దివ్యస్థలములనే దేవాలయములనియు భగవదాలయములనియు, తమిళములో కోవెల అనియు పిలుచుచుందురు. ఈ దేవాలయములు అనాదినుండియు అరణ్య నదీతీర-పర్వత ప్రదేశములయందు వెలసియున్నందున విశేషప్రాముఖ్యము ప్రాశస్త్యము కలిగియున్నవి. తరువాత కాలములో చక్రవర్తులు మహారాజులు మొదలగువారు అనేకమహోన్నత దేవాలయములు నిర్మించియుండిరి. కాలక్రమేణ పరితిగామములో భక్తజనులు ఆ భగవంతునికి అనేక రూపములలోగల విగ్రహములను తయారుచేయించి దేవాలయములు నిర్మించి పూజలు సలుపు చున్నారు.

భగవత్సాన్నిధ్యము మహాక్షేత్రముల యందుగాని గ్రామముల యందుగాని, స్థలభేదములున్నను ఫలభేదము లేదు. న్యూనాధిక్యము లేక సమముగనే యుండును. అర్చామూర్తులను ప్రతిష్టించు పద్ధతి అర్చించే విధానము- అర్చకసాంప్రదాయ వివరములు-భగవదాలయ నిర్మాణ పద్ధతులు భగవచ్ఛాస్త్రములలో చెప్పిన విధానముగా చేయవలయును.

అనాదినుండియు విష్ణ్వాలయములలో అతిప్రాచీన వైష్ణవ సాంప్రదాయస్థులైన శ్రీ వైఖానసులు-శ్రీ పాంచరాత్రులు- శివాలయములలో ఆదిశైవబ్రాహ్మణులు. వారివారి సాంప్రదాయ పద్ధతులనను సరించి అర్చనలు నేటివరకు జరుపుచున్నారు.

అర్చక సాంప్రదాయ వివరములు తరువాత భాగములో వివరించెదను.

దివ్యుడైన అర్చామూర్తిని ప్రతిష్ఠించిన దేవాలయములే దివ్యస్థలములని తెలుసుకొంటిమి. ఆ దివ్యస్థలముల నిర్మాణము ఈ దిగువ దెలిపిన విధముగా జరుగవలెను.

1. గర్భాలయము 2. అంతరాలయము 3 ముఖమండపము 4 ఆలయ విమానము 5. విమాన కలశము 6. ధ్వజస్తంభము 7. ఆలయ ప్రాకారము 8. గాలిగోపురం 9. కల్యాణమండపము 10. ఉత్సవ వాహనము లుంచుటకు వాహనశాల 11. యజ్ఞశాల 12. ప్రాకారము లోపల బావి మొదలగునవి చాలాముఖ్యము.

వీటి నిర్మాణములో వివిధ భక్తుల చిత్రపటములు, వారు బోధించిన భక్తిమార్గములు, భక్తులను ఆకర్షించే విధముగా గాలి గోపురముమీద, శిఖరములమీద బొమ్మలను చెక్కించటము గూడ అత్యంత ప్రధానము.

వివరము :- 1. శిఖరం స్వామిశిరస్సు 2. గర్భాలయము స్వామివారి కంఠము 3. మంటపము=స్వామివారి కుక్షిఉదరము ప్రాకారము స్వామివారి మోకాళ్లు 5. గోపురము=స్వామివారి పాదములు 6. ధ్వజము=స్వామివారిజీవస్థానము. పైన పేర్కొన బడిన పద్ధతుల ప్రకారము ఆలయ నిర్మాణాంతరము స్వామివారి అర్చామూర్తులను భగవచ్ఛాస్త్రములలో చెలిపిన ప్రకారము ప్రతిష్టించవలయును.

విగ్రహ ప్రతిష్ఠకు పూర్వము కేవలము దారు, పాషాణాది రూపములలో నున్న వస్తువులను శిల్పి తన కళానైపుణ్యముతో భక్తులను ఆకర్షించే విధముగ ఆయావిగ్రహములను తయారుచేయును యంత్ర-మంత్రములచే విగ్రహములను ప్రతిష్టించిన పిమ్మటనే ఆ విగ్రహము ఆర్చారూపముగా నుండి, భగవత్స్వరూపముగా భక్తులచే పూర్జింపబడును. ఆయర్చారూపమును, నిశ్చల భక్తితో పూర్జించువారిని భౌతిక ప్రపంచమునుండి, ఆధ్యాత్మిక ప్రపంచములోనికి గొనిపోవును. ఆ భగవంతుడే సచ్చిదానంద స్వరూపుడు. ఆ కళారూపములోనున్న అర్చామూర్తి భక్తులకు అతిలోక సౌందర్యమును సాక్షాత్కరింపజేసి మైమరపించేటట్లు చేయును.

అర్చామూర్తియైన ఆ భగవంతుని చూడగనే భక్తులు తమ్ము తాముమరచి తమయెదుట నున్నది శిలయో! లోహమో! అనువిషయముగూడమరచి భగవంతునిలో లీనమగును. ఆభావన ఆతనియందు కలిగించుటకు యంత్ర-మంత్రబలములే ప్రబలకారణము. కీ.శే. కళాప్రపూర్ణ డా. దివాకర్ల వేంకటావధానిగారు. 1986 సెప్టెంబరునెల ఆరాధన పత్రికలో విగ్రహారాధనను గురించి తెలిసిన వివరము.....

విగ్రహారాధన ద్వారా భగవంతుని ధ్యానించు సాంప్రదాయమువలన గృహము నిర్మాణకళ పెంపొందినది. కవిధముగ కళను

పోషించి-కళాకారులకు జీవనము కలిగించి, కళాపోషకులుగా ప్రసిద్ధి వహించిరి. పూర్వకాలములో, నిర్మించిన దేవాలయములపై చెక్క-బడిన బొమ్మలు-కట్టడములు వాటిని నిర్మించిన విధానములు నేటి ప్రజలు చూచి ఆశ్చర్యపడుటలో వింతలేదు.

ఉదా: శిలా-లోహ-విగ్రహములను తయారుచేయువారు-కొయ్య-లోహములు-రథములు తయారుచేయువారు-కట్టడములు-కట్టువారు, సంగీత కళలు అనగా! నృత్యము చేయువారు, హరికథలు పురాణములు చెప్పువారు, వారికి సహకరించే వాయిద్యములు వాయించువారు, పూలతోటలుపెంచి, పుష్పమాలలు, తులసిమాలలు కట్టువారు, స్వామివారికి వస్త్ర, పుష్పమాలతో అలంకారములు చేయువారు, స్వామివారికి ప్రసాదములుచేయువారు మొదలైనవారు యంత్ర మంత్రములతో దిగ్బంధము చేసి ప్రతిష్ఠింపబడిన శిలావిగ్రహములకు మూల విరాట్టనియు, తామ్రాదిలోహములతో తయారు చేయబడిన విగ్రహములకు కౌతుకమూర్తులనియు పేర్లు - ఈ విగ్రహములకు నిత్య నైవేద్యము. సమస్త పూజోపచారములు అర్చకులు సమర్పించుచుందురు. తరువాత ఉత్సవ విగ్రహములు చాలా ముఖ్యము. ఈ విగ్రహములకు ఆలయోత్సవ-గ్రామోత్సవ-కల్యాణోత్సవములు గావించుచుందురు.

మూలస్వామివారికి బంగారము-వెండి-ఇత్తడి లోహములతో తయారుచేయబడిన తొడుపులు చేయించి ముఖము మాత్రము కన పడులాగున తొడుపులు ధరింప చేయుదురు. పైన చెప్పిన లోహములతో తయారు చేయబడిన మకర తోరణమును అలంకరించెదరు. ఆ మూలస్వామికి ఇరుపక్కల అమ్మవార్ల విగ్రహములకుగూడ పై విధముగనే అలంకరించెదరు.

మూలస్వామివారికి, ఉత్సవలోహ విగ్రహములకు అర్చక స్వాములు, భక్తుల మనస్సువారిపై లగ్నమగునట్లు పుష్పముల తోను, వస్త్రాదులతోను, సమస్తాలంకారములు చేయుదురు.

భగవదర్చనకు కావలసిన పరికరములు :- 1 గంట దీపారాధన చేయుటకు పరిమిదెలు-తీర్థపాత్రలు-ఉద్ధరిణే-శఠారి-తులసి పూజా ద్రవ్యములుంచుటకు పళ్లెము కర్పూరము వెలిగించుటకు చిన్న పళ్ళెము. అర్చనానంతరము స్వామివారికి విసరుటకు వింజామరలు ఉత్సవసమయాన స్వామివారిని ఊరేగించుటకు వాహనములు అత్యంత ముఖ్యమైయున్నవి.

అర్చాస్వరూపుడైన స్వామివారికి బ్రహ్మోత్సవములు (తిరునాళ్ళు) సంవత్సరమునకొక పర్యాయము నిర్ణీతమాసములో మూడు ఐదు-ఏడు-తొమ్మిది రోజులు దిట్టముగా ఆయా దేవాలయములకు సంబధించిన ఆగమములలో దెలుపబడిన పద్ధతి ప్రకారము జరుపబడును. బ్రహ్మోత్సవ ఇతర ముఖ్యదినములందు, ఉత్సవ విగ్రహములకు సమస్తాలంకారములుజేసి వివిధ వాహనములపై స్వామివారిని అమ్మవార్లను వేంచేపుజేసి శ్రవణానందకరముగా నుండే సన్నాయి వాయిద్యములతో ఊరేగింపు చేయుదురు. గ్రామములోని సమస్త ప్రజలు అన్ని విషయములు మరచిపోయి ఈ ఉత్సవములను తిలకించెదరు.

ఈ తిరునాళ్ళ సమయములలో సమస్తాలంకార భూషితుడైన అర్చామూర్తుల వైభవము తిలకించే ప్రజలయొక్క ఆనందోత్సాహములు దెలుప శక్యముగాదు. తిరునాళ్ళ చివరరోజున రథోత్సవము అత్యంత వైభవముగా జరిపెదరు. అందుకనే "రథస్థం కేశవందృష్ట్వా పునర్జన్మనవిద్యతే" అనగా రథమునీమాద వేంచేపుచేసియున్న స్వామివారిని దర్శించి-రథములాగిన వారికి తిరిగి జన్మలేదని శాస్త్రములు వివరించుచున్నవి. ఆ రోజున ఎంతటి గొప్పవారైనను, తరతమ భేదములేక రథమును సర్వులు లాగెదరు. వాహనములు మీద వేంచేపు చేసియున్న స్వామివార్లను గూడా మోయుదురు. "ఉత్సవ లేహర్షం-ఇతిఉత్సవః" అనగా ఆనందమును, ఉత్సాహమును,

అధికముగా ఇచ్చునది అనిఅర్థము. దేవాలయములలో ఉత్సవములు రెండుకారణములవల్ల జరుపబడుచున్నవి.

1 భగవంతుడు ఏరూపములో ఎందువల్ల అవతరించిన విషయము తెలిసికొని స్మరణ చేయుటకు.

2 కనీసము తిరునాళ్ళలో జరుగు ఊరేగింపు సమయములలోనైన భగవంతుని దర్శించుటకు వీలుగా యుండునని ఏర్పాటు జేసినారు. సమస్తభక్తజనులు ఈ రేగింపు సమయములలో ఎంతో ఉత్సాహము- ఆనందముగా నుండెదరు. భక్తజనులు దేవాలయమునకు వచ్చినప్పుడు స్వామివారి ఉత్సవ సమయములలో విధుల కరుదెంచినప్పుడు దర్శించుకొనుటకు ముందుగా ప్రదక్షిణ మొనర్చువారు జన్మ జరామరణ చక్రము నంబడి పరిభ్రమించెడి ప్రారబ్ధము నుండి విముక్తులగుదురని శాస్త్రములు చెప్పుచున్నవి.

జన్మాంతరములగు పాపములు యేలాంటివైనను అన్నియు, భక్తిశ్రద్ధలతో పదేపదే ప్రదక్షిణ మొనర్చుటవలన నశించుచున్నవనిన్నీ, ప్రదక్షిణము రెండుమార్లు చేయవలయునని అత్రిమహర్షి "సమూర్త్యర్చనాధికరణ" అను గ్రంథములో తెలిపియున్నారు. ప్రదక్షిణ మొనర్చుటలో సమమగు ప్రత్యక్ష ఫలమొసంగునది మరియొకటిలేదు.

మనమతములో భగవద్భక్తికి, భగవదారాధనకు సాధనములెన్నియో ఏర్పరచియున్నారు. కొందరు గృహములలోనే భగవంతుని విగ్రహములు ప్రతిష్ఠించి, ఆరాధన చేయుదురు. తరతమ భేదములులేక సర్వులు ఒకచోట సమావేశమై భగవదారాధనకు అవకాశముకలిగించుటకే దేవాలయ నిర్మాణములు పూజలు-ఉత్సవములు, మొదలగునవి ఏర్పాటుగావింపబడినవి.

"అర్చావతారసర్వేషాం - బాంధవోబంధువత్సలః" అను ప్రమాణము భగవంతుడు జీవులపై బాంధవాత్సల్యము గలవాడై యుండునని తెలుపుచున్నది. భగవంతునికి బంధువనగా భగవత్తీర్థ ప్రసాదములు అను దినము సేవించుచు, ఆశ్రయించుచుండువాడని యర్థము.

కొంతమందికి అర్చారూపము లోనున్న విగ్రహములందును, భగవంతుని పటముల యందును, నిజముగా భగవంతుడున్నాడా! యని సందేహము. వానిని కొలుచుట - పూర్ధించుట - పూజలు సలుపుట అవివేకమని వారిఅభిప్రాయము.

ఉదా :- 1 ఒకవ్యక్తి తన కు సంబంధించిన ఆత్మీయుల ఫోటోలు తీయించుకొని చక్కని ఫ్రేముకట్టించి - తనివి తీరచూచి తృప్తిపడుచుండును. వాటిని గోడలకు తగిలించి, ఎంతో భద్రముగా కాపాడుచుండును. నిజముగా వారుచూచుచున్న ఫోటోల లలో తను తలచిన వారున్నారా! లేదాయని పరిశ్నించుకొనుట ముఖ్యము.

2 నాటకములలోగాని-సినిమాలలోగాని మనము అభిమానించే నటులు-నటీమణుల వేషములనుచూచి, ఆ పాత్రలలో వారు లీనమైనటించినప్పుడు, అతడు చక్కగా తనపాత్రను పోషించినాడని ఆనందపడుచుందుము. యదార్థముగ ఆ పాత్రధారుల వేషములనుచూచి ఆనందించి మెచ్చుకొను చున్నామేగాని, అవినిజస్వరూపములుగావుగదా!

3 విద్యాభ్యాసము చేయునప్పుడు ప్రాథమిక దశలో పలక-బలపము తరువాత పుస్తకములు, పెన్సిల్లు-మొదలగు పరికరములు ముఖ్యము ఆ వ్యక్తి ఉన్నత విద్యలో ప్రావీణ్యము సంపాదించిన తరువాత, అతను గతములో చదివిన సమస్తవిషయములు మనస్సు

లోనే లగ్నమై, జ్ఞప్తియందుండును. ఎప్పుడు ఏ సమయములో నైనను, అడిగినంతనే తడబడకుండ సమాధానములు చెప్పగలస్థితి యందుండును.

ఆ విధముగానే ఆ పరతత్త్వరూపమును, మనస్సులో లగ్నము జేసుకొన్న ఆధ్యాత్మిక చింతన గలవానికి, విగ్రహములతో పనిలేదు. దేవాలయములకు వెళ్లవలసిన అవసరములేదు. ఆట్టి మహనీయులు ఎక్కడున్నను, తమకుగల ఆత్మజ్ఞానముతో ఆ పరతత్త్వమును దర్శించగలరు. సామాన్యులకు అంతటిశక్తి లేనందున విగ్రహారాధన దేవాలయములు అవసరమే అయియున్నవి.

ఒకేవ్యక్తి నాటకములో అనేక విధములైన పాత్రలు ధరించినను ఆ వ్యక్తి ఒక్కడే అయినట్లు, మనతృప్తికొరకు ఆ భగవంతుని అనేక రూపములలో దర్శించి, ప్రార్థించి అనేక నామములతో కీర్తించినను, ఆ పరమాత్మ ఒక్కడేయని తెలుసుకొనుట అత్యంత ముఖ్యము. మొత్తముమీద సృష్టి-స్థితిలయములకు ఒకపరిధానమైన శక్తి ఉన్నదని సర్వులు విశ్వసించుచున్నారు గదా!

ఇక్కడ ముఖ్యముగా జ్ఞాన సంపన్నులు, మహనీయులైన ఇద్దరి చరిత్రలు తెలుసుకొనుట చాలాముఖ్యము—

1. ఆదిశంకరాచార్యులవారు మహాజ్ఞాని. జ్ఞానయోగమునకు అత్యంత ప్రాధాన్యమిచ్చిన మహనీయుడు. ప్రతి జీవునిలో పరమాత్మయున్నాడని అద్వైత తత్త్వముద్వారా బోధించిన పరమాచార్యుడు. అంతటి మహనీయుడే ఒకానొక ఆపత్సమయమున ఆ పరతత్త్వాన్ని లక్ష్మీనృసింహ రూపమున మనస్సునందు లగ్నము జేసుకొని ప్రార్థించి, ఆపదలో నుండి రక్షింపబడిన సందర్భము గ్రహించుట యుక్తము. శంకర భగవత్పాదులవారే భక్తిని

గురించి "పశుపతేః పాదారవిందద్వయం-చేతోవృత్తి రుపేత్యతిష్ఠతి సదాసాభక్తిరుత్యుచ్యతే" "మోక్షసాధన సామగ్రాంభక్తి రేవగరీయసీ" అని భక్తి మార్గమును బోధించిసాకారుడైన భగవంతుని ప్రాముఖ్యమును దెలిపెను.

2 స్వామిరామకృష్ణ పరమహంసగూడ ముందుగా సాకారుడైన భగవంతుని ధ్యానించినచేగాని, నిరాకారుడైన దేవుని తెలుసుకొనుట సాధ్యమను విషయము ఖండితముగా దెలివిచ్చి యున్నారు.

భగవద్భక్తి మహిమను బోధించుటలో 1) వ్యాసుని బ్రహ్మసూత్రములు 2) పతంజలి యోగసూత్రములు 3) నారదుని భక్తి సూత్రములు మిక్కిలి ప్రధానమైనవిగా భావించబడు చున్నవి. అందును ప్రజాసామాన్యమునకును సుబోధకముగా నున్నందున నారదుని భక్తి సూత్రములు మహనీయులచే ప్రధానములుగా గ్రహింపబడుచున్నవి. ముఖ్యముగ నారదుడు భగవంతు లందరితోను, సన్నిహిత సంబంధము గలిగియున్నాడు. పురాణాది గ్రంథములలో అత్యంత ప్రాధాన్యమునుబొంది త్రిలోకసంచారియై సమస్తస్థుట్టముల లోను, ప్రత్యక్షమై, ఆనందమూర్తియై, ప్రదాతయై విరాజిల్లెను. అతని సంకల్పములు, కార్యములు, స్వార్థరహితములై శ్రేయోదాయకములై యుండును.

"Narada is a Missionerey" అనిప్రఖ్యాతి వహించియుండెను. The word Narada is interpreted as some thing Specially attaching Nara (Mau) One view that it means, one who kills ignorance, another view is that means knowledge. I. e. the knowledge per excellence. The knowledge of what is eternal.

ఒక అర్థము నారదుడన అజ్ఞాన నాశకుడని దెలుపబడినది. రెండవ అర్థము పరమ జ్ఞానమనియు శాశ్వత జ్ఞానమనియు దాని

సంగువాడు నారదుడనియు అన్వయము. పదాన్వయమెట్లున్నను పురాణ యుగమున నారదుని యొక్క స్థానము అతి ప్రధానము. అద్భుతము అసమానముగూడనై యున్నది. అందుకనే

Narada is a true messenger of the spirit and his message is one love and peace. His perpose is to Quicken the process of Evolution in right direction.

"నరస్య ధర్మోనారం తద్దదాతీతి నారదః" అనగా ధర్మ ప్రచారము చేయువాడు గాన నారదుడయ్యెను. నరులకు నారాయణుని చూపించు వాడు నారదుడు. అతి ముఖ్యుడని శాస్త్రములవల్ల దెలియు చున్నది.

నారదుడు ఆధ్యాత్మిక విద్యా సందేశము. అందజేయు మహా త్ముడనియు అతని సందేశము ప్రేమ-శాంతి-సకర్మ పరిణామ పద్ధతిని త్వరితము చేయుటయే అతని ముఖ్య సంకల్పములని పురాణాది గ్రంథనులు కొనియాడుచున్నవి.

లీలామానుష విగ్రహుడు. ధర్మ స్వరూపుడు అయిన శ్రీ కృష్ణపరమాత్మ తాను బోధించిన గీతలో ముక్తి బొందుటకు అనేక మార్గములున్నను, ముఖ్యముగా భక్తి మార్గమే సుళువైన మార్గమని బోధించి యుండిరి. పరమ పవిత్రమైన భాగవత గ్రంథ ములో భక్తప్రహ్లాదుడు భక్తి మార్గముద్వారానే తప్ప ఇతర మార్గ ములలో శ్రీమన్నారాయణుని చేరుట బహు దుర్లభమని చెప్పి భక్తి మార్గ ప్రాముఖ్యమును గురించి-

చిక్కడు వ్రతముల క్రతువుల
చిక్కడు గానముల శౌచ శీల తపములం
చిక్కడు యుక్తిని-భక్తిని చిక్కిన క్రియ
అచ్యుతుండు సిద్ధముసుండీ అని చెలవిచ్చిరి.

భగవంతుని ప్రార్థించి తరించుటకు భాగవతములో శుకయోగీందుల వారు నవవిధ భక్తిమార్గములు సెలవిచ్చియుండిరి. (1) శ్రవణము (2) కీర్తనము (3) స్మరణము (4) పాదసేవనము (5) అర్చనము (6) వందనము (7) దాస్యము (8) సఖ్యము (9) ఆత్మనివేదనము.

ఏ మార్గములలో పురాణాదులలో చెలుపబడిన ప్రహ్లాద-నారద-ధ్రువ-సూర్యాంజేయ-విభీషణ-ఆంజనేయాది పరమ భక్తులే గాక విష్ణు భక్తులైన ఆళ్వారులు-శివభక్తులైన నాయనార్లాదులు-కబీరు-త్యాగరాజు-రామదాసు-తులసీదాసు-పోతనాది పరమ భక్తులందరు సగుణ (విగ్రహ) రూపములోనున్న ఆ భగవంతుని చూచి సేవించి అర్చించి-కీర్తించి-తరించి యుండిరి. వారు అర్చారూపములోనున్న ఆ భగవంతునిచూచిన తరువాతనే అంతర్యామిలో ధ్యానించ గలిగిరి. ఈ భక్తి మార్గములలో గూడ (1) మర్కటకిశోరన్యాయం (2) మార్జాలకిశోరన్యాయమని రెండుమార్గములు గలవు.

1) మర్కటకిశోరన్యాయములో బిడ్డ తల్లిని పట్టుకొనును. బిడ్డ భాద్యతయే ఎక్కువగా యుండును. తల్లి తనకు ఏ మాత్రము భాద్యత లేనట్లుగా యుండును.

2) మార్జాల కిశోర న్యాయములో తల్లి బిడ్డను పట్టుకొనును. ఇక్కడ భాద్యత పూర్తిగా తల్లిదై యున్నది. అనగా పరమాత్మయే స్వయముగ జీవాత్మమీద కరుణ చూచుట. జీవాత్మ పూర్తిగ పరమాత్మమీద ఆధారపడవలెను. ఈ మార్గములో భక్తుడు నిశ్చల భక్తితో సర్వము భగవంతునికి సమర్పించును.

"గీతలో" సర్వ ధర్మాన్ పరిత్యజ్య-మామేకం శరణంవ్రజ" అని శ్రీ కృష్ణ పరమాత్మ బోధించి యున్నాడు. ఉదా:-ప్రహ్లాదుడు సీతాదేవి-గజేంద్రుడు-ఈమార్గమునే అత్యంత ప్రాధాన్య మిచ్చిరి.

మోక్షమును బొందుటకు :-

"కేవలత్కర్మణోజ్ఞానాన్నహిమోక్షోఽభిజాయతే।
కింతుభాభ్యాం భవేన్మోక్షః సాధనంతూ భయం విదుః॥

కేవలము కర్మచేగాని-జ్ఞానముచేగాని-మోక్షము కలుగదు. రెంటి చేతను కలుగును. ఆ రెండును మోక్ష సాధనములని చెప్పబడినది.

నథేనేన భవేన్మోక్షః కర్మణా పరిజయానవా
త్యాగమాత్రేణకింత్వకేయతయోఽచ్చస్తిచామృతమ్

అనగా! ధనముచేగాని, కర్మచేగాని, సంతానముచేగాని మోక్షము లభింపదు. త్యాగము మాత్రముచేతనే ఉత్తమయతులు అమృతపద మగును, మోక్షమును బొందుచున్నారు- ఇక్కడ త్యాగము అనగా కర్మ ఫలత్యాగమని భావించవలెను,

బ్రహ్మసంహితలో భక్తిని గురించి ఈ క్రింది విధముగా చెప్పెను—

కింజన్మనా సకలవర్ణజనోత్తమేన।
కిం విద్యయా సకలశాస్త్ర విచారవత్యాః
యస్యాస్తి చేత సిసదాపరమేశభక్తిః
తోన్యాన్ తతస్త్రీ భువనే పురుషోస్తిధన్యః

అగ్రివర్ణమున జనించిన మాత్రమున పాముఖ్యమేమి! సకలశాస్త్ర విచారణ రూప విద్యనార్జించిననేమి? ప్రయోజము. సదాపరమేశ్వర భక్తి తన్మయత్వమున నున్న వానికంటె నీ త్రిభువనములలో ధన్యులెవరు.

భగవద్విషయ పరమైన అనురక్తియే భక్తియని శాండిల్య భక్తి సూత్రములు చెప్పుచున్నవి.

Sivananda Saraswati

Bhaktiyoga is one yoga which directly appeals to the feelings of Man.

మానవ చిత్తవృత్తులకు ప్రత్యక్ష సంబంధము కలది భక్తి యోగములు

Swami Vivekananda

Bhaktiyoga is a real genuine search after the Lord a search begining, continuing and ending in love.

ప్రేమతో ప్రారంభించి ప్రేమతో నభివృద్ధిగాంచి ప్రేమతోసమాప్తి నొందు పరమేశ్వరాన్వేషణమే భక్తి యోగమని నిర్వచించెను -

Sri S. Radhakrishnan Pandit

Bhakti is one emotionally Predominated enlightened, spiritual activity.

భక్తి అనగా జ్ఞాన యుక్తమైన ఆచరణ గలిగి యుండుట భక్తియనియు భగవంతునిపై భక్తిగలిగి మూఢత్వము లేకుండుట భక్తి సారమని దెలిపియుండిరి.

మధురభక్తి :- ప్రతి మానవుడు ఐహిక సుఖములకు స్వస్తిచెప్పి తన అంతరాత్మలో లీనమైపోవుట. ఈ భక్తిలో ఆ జగన్నాథుడే తన నాథునిగా భావించి- ఆ జగన్నాథుని దివ్యపాదార విందములే సేవించు చుండుటయే ముఖ్యమార్గము.

నిశ్చలభక్తి :- సర్వము మరచిపోయి తన ఇష్టదైవమునందే తన మనస్సును లగ్నముజేసి తదేకధ్యాసతో ఆపరమాత్మను ధ్యానించుట

ఉదా:- సర్కస్ తీగమీద ఉయ్యాలలమీద-క్రూరజంతువులతో పనిచేసే సమయములో ఏ ఇతర ధ్యాసలు లేకుండా వారుచేయు పనులలోనే లగ్నమయ్యెదరు. ఇతరచూపు ఉన్నచో ఆ పనులు వారు చేయలేరు -

భారతీయసంస్కృతి :- ప్రాచీన కాలమునుండి ప్రఖ్యాతి వహించిన భారతీయ తత్త్వమును, సాంప్రదాయములను, హిందూ మతము హిందూ సంస్కృతి మొనలగుపేర్లతో వ్యవహరించు చున్నారు. హిందువులందరు ఒకే మతమునకు-ఒకే సాంప్రదాయకమునకు చెంది యుండలేదు. వీరిలో వైష్ణవులు - శైవులు - శాక్తేయులు - గాణాపత్యులు-సౌర్యులు -అద్వైతులు - విశిష్టాద్వైతులు - మొదలగునానేక సాంప్రదాయములున్నవి. ఎవరిమతానుసారముగ వారుఆపరమాత్మకు వారు యిష్టమొచ్చిన రూపమును కల్పించుకొని పూజించుచుందురు. వీరందరికి ముఖ్యముగా 1)చిత్తు=చేతనుడు జీవుడు 2)అచిత్తు=ప్రకృతి జడము, అచేతనము 3) ఈశ్వరుడు = జగత్కారణుడు. మాయాతీతుడు_పరబ్రహ్మము - పరతత్త్వము – భగవంతుడు అనేవాటిలో భేదములు కల్పించుకొని మతాచార్యులు ఎవరి యిష్టప్రకారము వారు బోధించుచు వచ్చిరి. అందుకని మహనీయుడైన జగద్గురు కంచి కామకోటి పీఠాధిపతులైన (శ్రీ) చంద్రశేఖర సరస్వతిస్వాముల వారు హిందూమతమును గురించి హిందూ మతము ఒక్కదానిలోనే అనేక సందేహములకు భేదములకు తావుగలదని దెలిపి యుండిరి. అందుకు కారణం ఏ ఒక్కరు ఈ మతమునకు రూపొందించక పోవడమే. ఈ మతము అనేకమంది ఆలోచనల ఫలితంగా ఏర్పడిన దనియు మత విలువలకన్న కులముల ప్రాధాన్యత మాత్రము స్థిరపడినవని వివరించియుండిరి. మొత్తము మీద ధర్మ శాస్త్రములు నిర్దేశించిన పరిధిలోనే మనుగడ సాగించడమే. హిందూమతము యొక్క ముఖ్యోద్దేశము అని స్పష్టముగా దెలిపి యుండిరి. అన్ని మతములవారు మాత్రము తమకు వేదములు, ఉపనిషత్తులు ప్రమాణములని చెప్పుచునే తమ అభిప్రాయములనే ప్రాముఖ్య మిచ్చుకొని ప్రబోధించుచు వచ్చిరి. ప్రముఖ త్రిమతాచార్యులుగా ప్రసిద్ధి వహించిన శంకర - రామానుజ - మధ్వాచార్యులు తత్త్వత్రయాన్ని బోధించుటలో ఎవరి యిష్టము వచ్చినట్లు వారి అభిప్రా

యములే ముఖ్యములని ప్రమాణములని భావించిరి. తదనుగుణముగానే భాష్యములు వ్రాసుకొని ప్రచారముగావించిరి. (వివరములకు దేవాలయములు తత్త్వవేత్తలు. T. T. D. ప్రచురణ చూడవచ్చును.)

ఉదా:- 1. బుద్ధభగవానుడు. వ్యక్తికే ప్రాధాన్యమిచ్చి వారి బోధనలు సత్య అహింసా మార్గముల ద్వారా విరివిగా వ్యాప్తిగావించిరి.

2. (శ్రీ) శంకరాచార్యులవారు తాను బోధించిన "అద్వైతతత్త్వములో" పరమాత్మ-జీవాత్మ వేరుగాదని దానికి ప్రమాణముగా "ఏకమేవా ద్వితీయంబ్రహ్మ" "తత్త్వమసి" "అహం బ్రహ్మాస్మి" మున్నగు వాక్యములను ఉదహరించిరి.

3. ప్రాచీన విశిష్టాద్వైత తత్త్వమునుబోధించిన "భగవద్రామానుజాచార్యులవారు" పరమాత్మవేరు-జీవాత్మ వేరు అనిచెప్పి ఈ రెండింటి సంబంధమును గూర్చి ఎంతో వివరముగా చెప్పియుండిరి. ఈ విశిష్టాద్వైతమును గురించి ముందుగా వ్రాయబోయే భాగములో వివరముగా దెలిపెదను-

4. ద్వైతమతమును బోధించిన "మధ్వాచార్యులవారు" 1. ప్రకృతి 2. పురుషుడు అనే రెండు తత్త్వములే ముఖ్యమనియు 1. పురుషుడు పరమాత్మయనియు 2. ప్రకృతి=జీవాత్మల సముదాయము, అచేతనా సముదాయమనియు. (పరాకృతి-అపరాకృతి) స్పష్టముగా నిర్వచించి - చేతనాచేతనాత్మకమైన ప్రకృతి ఒకతత్త్వమనియు, పరమాత్మ ఒకతత్త్వమనియు ఈ రెండు తత్త్వములే ప్రధానములని బోధించెను. అందుకనే ఈ మతము అద్వైతమని పిలువబడెను-

శ్రీ కృష్ణభగవానుడు బోధించిన గీతలో ప్రకృతి-పురుషులను గురించి ఈ దిగువ దెలిపిన విధముగా వివరించెను.

గీత :- 13వ అధ్యాయము. 20, 21 శ్లోకములు

శ్లో॥ ప్రకృతిం పురుషం చైవవిద్ధ్యనాదీ ఉభావపి
వికారాంశ్చ - గుణాంశ్చైవ విద్ధిప్రకృతి సంభవాన్"

శ్లో॥ కార్యకారణ కర్తృత్వే - హేతుః ప్రకృతిరుచ్యతే
పురుషస్సుఖదుఃఖానాం భోక్తృత్వేహేతురుచ్యతే॥

(మనోబుద్ధీంద్రియాదులు) వికారములను (సత్వరజస్తమో) గుణములు ప్రకృతి వలన కల్గినవిగా యెరుగుము, కార్యకారణములను జేయుటయందు ప్రకృతి హేతువనియు సుఖదుఃఖములు అనుభవించుట యందు పురుషుడు హేతువనియు చెప్పిరి. ఈ ప్రకృతి పురుషులను గురించి స్వామి వివేకానందులవారు ఈ విధముగా చెప్పియుండిరి.

పంచములో రెండే రెండు తత్వశాస్త్రములు అతి ప్రాచీనములై ప్రాముఖ్యము వహించినవనియు అవి భారతీయ - గీకు తత్వశాస్త్రములని సెలవిచ్చియుండిరి.

భారతీయ తత్వశాస్త్రజ్ఞులు పరలోక చింతనలే ప్రాముఖ్యమిచ్చి ఆ తత్వ శాస్త్రాభివృద్ధికి ఎక్కువగా పాటుపడినారనియు, అన్నగా పరతత్వము ఎవరు? అని తెలుసుకొనుట

గీకు తత్వశాస్త్రజ్ఞులు ఇహలోక (ప్రకృతికి సంబంధించినది) చింతకేన ప్రాముఖ్యమిచ్చి ఆ తత్వ శాస్త్రాభివృద్ధికి పాడుపడినారనియు రెండు తత్వ శాస్త్రములు అత్యంత ప్రధానములే యనియు మానవ సమాజాభివృద్ధికి అత్యంతావశ్యకములనియు ఉద్ఘాటించియుండిరి.

అందువలన భారతీయ గీర్వాణతత్త్వ శాస్త్రజ్ఞులలోగూడా సమకాలికులు కొంతమంది యున్నందున ఈ రెండు తత్త్వశాస్త్రములు చాలా ముఖ్యమైనవని మహనీయులు చరిత్రకారులు స్పష్టముగా తెలిపియున్నారు.

స్వామి వివేకానంద మానవులు ప్రకృతిలో చేయవలసిన సకల ధర్మములు నెరవేర్చిన తరువాతనే పరతత్త్వ చింతన చేయుట మంచిది గాని ఇహలోకములో తాను చేయవలసిన కర్మలు ధర్మములు విస్మరించి పరలోక చింతనచేయుట వృథాయని తెలిపియుండిరి.

ఉదా :- వ్యాసమహర్షి మహాజ్ఞానియైన తన పుత్రుడు శుకుని కర్మ యోగ సిద్ధాంతమును నేర్చుకొనుటకు జనకమహారాజు యొద్దకు పంపెను. జనక మహారాజు ఆదేశం మేరకు శుకుడు 'పీనారిని' వివాహమాడి (1) శ్రీ కృష్ణుడు (2) గౌర ప్రభుడు (3) భూరి (4) దేవశ్రుతుడు అనేనలుగురు కుమారులు కీర్తిఅనే కుమార్తెను పొందెను. చివరకు మోక్షమును పొందుటకు కైలాసముచేరి, శివుని గురించి తపస్సుజేసెను.

ఉపనయనాంతరము ప్రతి ఒక్కరు (1) వేదాలు పఠించాలి. (2) తపస్సులు చేయాలి (భగవంతుని గురించి ప్రార్థించుటలో ధ్యానము చేయుట (3) బ్రహ్మచర్యమును గురించి తెలుసుకొనవలెను. (4) గురుపూజా ద్వారా దేవ పితృ ఋణాలు తీర్చుకొనవలెను. ఆ తరువాత గురువు (ఆచార్యుడు) అనుమతితో గృహస్థాశ్రమము తీసుకొనవలెను. (5) వాన ప్రస్థాశ్రమములో జ్ఞాన జ్యోతిని వెలిగించుకోవాలి. ద్వైదీభావాన్ని విడనాడాలి. కోరికలను కాంక్షలను జయించుకొనవలెను. చివరకు బ్రహ్మశ్రమాన్ని సాధించాలి. ఇది మోక్షమార్గమని జనకుడు శుకునికి బోధించెను.

విశిష్టాద్వైత తత్త్వ వివరణ :

" విశిష్టాద్వైత ముత్పన్నం - విఖనాద్యైర్మహర్షిభిః "
" విశిష్టాద్వైత వాదీచ విఖనా బ్రహ్మవిత్తమః "
"విశిష్టంచ-విశిష్టంచ విశిష్టే విశిష్టాయోరద్వైతం-విశిష్టాద్వైతం "

అను పరిమాణములననుసరించి సర్వ జగదాధార భూతుడైన (శ్రీ) మహావిష్ణువుయొక్క దివ్యాంశములో అవతరించిన విష్ణు మానస పుత్రుడైన (శ్రీ) విఖనో ముసీందులే విశిష్టాద్వైత మూల సిద్ధాంత ప్రవక్త. ఆ పరమ పవిత్ర సిద్ధాంతమును ప్రపథమమున బహుళ వ్యాప్తి లోనికి గొని వచ్చిన పూజ్యులు 1) భృగు - అత్రి - కశ్యప మరీచి మహర్షులువారు విఖనోముని చరణ సన్నిధిలో విశిష్టాద్వైత పావన తత్త్వమును గ్రహించినవారై దానిని తమచేప్రోక్తములయిన సంహిత లో భాగుగా వివరించి ధన్యత గడించిరి.

వేదవేదాంత సమ్మతమై మహర్షిగణ ప్రకాశితమై విరాజిల్లు చున్న ఈ విశిష్టాద్వైత సిద్ధాంతమును అతి ప్రాచీన వైష్ణవులైన (శ్రీ) వైఖానసుల చేతను - (శ్రీ) పాంచరాత్ర వైష్ణవుల చేతను - పూజ్యులు మహావిష్ణు భక్తులైన ఆళ్వారాదుల చేతను (శ్రీ) వైష్ణవాచార్యులలో అతి ముఖ్యులైన (శ్రీ)మన్నాథమునులు - యామునాచార్యులు వీరి ముఖ్య శిష్యులు భగవద్రామానుజాచార్యులు వారి గురువులైన పంచనంబులు తిరుక్కచ్చినంబి పెరియనంబి తిరుమలనంబి తిరుక్కోటియూర్‌నంబి మారనేర్‌నంబి మొదలగు మహనీయులచే ఆచరింపబడుచు దినదిన ప్రవర్ధమానమై వర్ధిల్లుచున్నది. ముఖ్యముగా వేదయుగము నందే (శ్రీ) వైష్ణవ విశిష్టాద్వైత సిద్ధాంత స్వరూపము తీర్చి దిద్దబడి యుండినట్లు స్పష్టముగా దెలియుచున్నది.

అద్వైతములో గల ప్రధానాంశమైన "అహం బ్రహ్మాస్మి" అనే పదములోగల అఖండ నిర్గుణ పరతత్వం అర్థం చేసుకొనుట బహు దుర్లభముగాయుండి పెక్కు- మందికి అంతుబట్టక యుండెను. ఈ సమయములో భగవద్రామానుజులుగారవతరించి తనకు ముందు "గల పూర్వాచార్యులు-తన గురువులు ఆచరిస్తూవచ్చిన విశిష్టాద్వైత తత్వమునందుగల విశిష్టత్వను దాని సారాంశమును విశేష వ్యాప్తి లోనికిగొని వచ్చిరి.

అద్వైతమునందుగల విశిష్టతను అతి సులువుగా సమస్త ప్రజలకు అర్థమయ్యేటట్లు బోధరచినందునే అది విశిష్టాద్వైతమని ప్రసిద్ధి కెక్కినది. ఈ శతాబ్దములో ప్రపంచ విఖ్యాతి బొందిన గొప్ప తత్వజ్ఞుడైన మాజీ రాష్ట్రపతి కీ. శే సర్వేపల్లి రాధాకృష్ణన్ గారు తాను వ్రాసిన భారతీయ తత్వశాస్త్రములో శంకరాచార్యుల వారు బోధించిన అద్వైతము తాజమహల్ వంటిదనియు శ్రీ రామానుజాచార్యులవారు బోధించి విశేష వ్యాప్తిలోనికి గొని వచ్చిన విశిష్టాద్వైతము పగిజులుఆచరించిరి. అనుసరించుటకు అనుకూలమైనదని వ్రాసి యుండిరి.

విశిష్టాద్వైతము-జీవాత్మ-పరమాత్మల సంబంధమును గూర్చి చక్కగా పరిశీలన గావించి- సకల మానావళికి శ్రీ మన్నారాయణుడే ఉపాస్యదైవముగా నిర్వచించి నిరూపించి యుండెను. పరమాత్మ వేరు-జీవాత్మ వేరు అని నిర్ద్వంద్వముగా చెప్పుచు పరమాత్మయైన శ్రీ మహావిష్ణువును జీవాత్మ భక్తి-ప్రపత్తులతో అర్చించి మోక్షమును బడయ వచ్చునని యు జీవుడు - ప్రకృతి - ఈశ్వరుడు (చిత్తు - అచిత్తు - ఈశ్వరుడు) అను తత్వములు మూడునూ నిత్య సత్యములనియు విశదీకరించుచున్నది.

దేవాలయముల నిర్మాణము విగ్రహముల ప్రతిష్ఠ మొదలగు కార్యములు పూర్తి అయిన తరువాత 'అర్చావతార" అర్చనలు చేయు అర్చక స్థానము అత్యంత ప్రాముఖ్యము వహించియున్నది, అందుకనే "అర్చకస్తు హరి సాక్షాత్ చరరూపిన సంశయ ః" విష్ణ్వర్చకో విష్ణు సదృశః - ని విష్ణుర్విష్ణు మర్చయేత్' నారదో రుద్రమర్చయేత్, ఇత్యాది ప్రమాణ వచనములుపై అంశములను విశదీకరించుచున్నవి.

ఈ విషయమునసే భాగవతములో పోతనగారు "నిపాద కమల సేవయు నీపాదార్చకులతోటి నెయ్యము" అని వ్రాసినారు. వీరు ప్రాతఃకాలమునసే నిద్రలేచి కాలకృత్యములు నెరవేర్చుకొని స్నాన మాచరించి స్వామివారి గర్భాలయాది ప్రదేశములను-దేవాలయము నకు సంబంధించిన పాత్రలను శుభ్రపరచి, తదుపరి స్వామివారిని పూజా ద్రవ్యములతో అర్చించి - నాదమును నివేదనము చేయు కాలములో రాజ - రాష్ట్ర - గ్రామ - యజమాన్యార్చక - పాచక - పరిచార కాభివృద్యర్థం అస్మిన్గ్రామే స్థితానాం - ప్రజానాం - బ్రాహ్మణాది సర్వ వర్ణానాం సర్వేషాం భక్త జనానాంచ వ్యాధి - చోర-దుర్భిక్షనావృష్టి - రాజబాధాది - సర్వోపద్రవ - శాంత్యర్థం - సమస్త మంగళావాప్త్యర్థం -ధర్మార్థ కామమోక్ష చతుర్విధ పురు షార్థసిద్యర్థం అని ప్రజలను కాపాడవలసినదిగా సమస్త ప్రజల పక్ష మున ప్రతి నిధులుగా స్వామి చరణములకడ మంత్రపుష్పములను సమర్పించెదరు.

దేవాలయమునకు సంబంధించిన యజమాని (ధర్మకర్త) గాని పూజలు చేయించే ప్రధాన వ్యక్తులను గురించి యజమానస్య -

గోత్రస్య నామధేయస్య క్షేమ - స్థైర్య - విజయ - ఆయురారోగ్య ఐశ్వర్యాభివృద్ధిరస్తు - ఇదోయం - క్షోభరహితః సస్యశ్యామలా భవతు సర్వేజనాః సుఖినోభవంతు అని ఆశీర్వదించవలెను.

అందుకనే అర్చకస్యత పోయాగాత్ అర్చన స్యాతి శాయనాత్ బింబానామాభి రూప్యాచ్చ - తిభిసాన్నిధ్యముచ్చతే ॥

అర్చకుని తపోనిష్ఠవల్లను, అర్చనయొక్క విశిష్టతవల్లను - మూర్తి యొక్క సౌందర్యమువల్లను విగ్రహమునందు భగవత్సాన్నిధ్యము కలుగుచున్నది. ఈ విషయము భగవచ్ఛాస్త్రములవల్లను నిర్ణయ సింధు అను ధర్మశాస్త్రములో దెలుపబడియున్నది.

అర్చకుల స్థానము తరువాత దేవస్థాన విధులు నిర్వహించ వలసిన ముఖ్యులలో పాచకులు. పరిచారకులు. పాలకవర్గమువారు అతి ముఖ్యులై యున్నారు. వీరు సలిపెడి నిర్వహణలలో యే లోపము లొనరించినను సమస్తమునకు అరిష్టములు సంభవించునని శాస్త్రములు స్పష్టముగా దెలుపుచున్నవి.

అర్చక సాంప్రదాయములు :

" నశైవ దీక్షితావి పా - నవైఖనస సూత్రిణ:
పాంచరాత్రస్య సంబంధాః - పరార్ధం విత్తకాంక్షయా
శివకేశవయోః పూజాం - ఏకమప్యాచరేత్యహ ఃి
దూషితా సర్వకార్యేషు - తే వై దేవలనామకాః "

(మరీచి మహర్షి ఆనంద సంహితము మూడవ అధ్యాయము
అర్చ - వా - చరి 69 పేజి

' న శివబ్రాహ్మణశ్చైవ - న వైఖానస సూత్రికః '
నపాంచరాత్ర సంబంధీ - పరార్థం విత్తకాంక్షయా
శివస్య కేశవస్యాపి ప్రతిష్ఠాం కురుతేద్విజ ఃన
వై దేవలకోనామ సర్వకర్మ బహిష్కృత ఃన
(వ్యాస భట్టర్ :- వామన పురాణమునందు)

వివరము :- 'శైవాగమ' దీక్షితుడు-శివద్విజుడుగాని బ్రాహ్మణుడు శివపూజనమున్నా, వైఖానస సూత్రుడుగానివాడు పాంచరాత్ర సంబంధముకాని బ్రాహ్మణుడు - విష్ణ్వాలయ పూజనమున్నా, ఒక్కరోజు మాత్రమే జేసినను, వాడు దైవాపరాధన జేసిన వాడగు చున్నాడు. అట్టివారు (దేవలకత్వము) సర్వ కర్మలకు బహిష్కృతుడని వై శ్లోకమువల్ల దెలియుచున్నది.

శివార్చనచేయు — ఆది శైవ సాంప్రదాయ వివరము :

" ఆది శైవశ్శివోరుద్రో శుద్ధాత్మా శుద్ధ శైవకః
తస్మాచ్చైవ ప్రకర్తవ్యం ప్రతిష్ఠా ముత్సవాంతకమ్
ఉత్సవాది ప్రియశ్చిత్త - మాదిశైవేనకారయేత్
ఆగమోక్త ప్రకారేణ ప్రతిష్ఠా లింగపూజనమ్ "

' ఆదిశైవస్య పూజాచ సర్వసిద్ధిక రీస్మృతా,
అన్య విప్రః స్పృశేన్నైవ సర్వదేవలకో భవేత్

ఆది శైవ బ్రాహ్మణుడు శుద్ధాత్మగలవాడును ధర్మానుష్ఠాన పరుడును అయియున్నాడు. అందువలన ఆది శైవుని చేతనే శివాలయ ప్రతిష్ఠోత్సవాదులు శివార్చనము శాస్త్ర విధి ప్రకారము జరిపించ వలెను.

ఆదిశైవుడొనర్చు శివార్చనము సర్వసిద్ధి కరమగునని శాస్త్రములు చెప్పుచున్నవి. ఆది శైవులుగాని ఇతర బ్రాహ్మణులు శివలింగమును స్పృశించిన యెడల భగవదపచారము చేసిన వారు కాగలరని కారణాగమ శాస్త్రమునందుగలదు (ఆర్ష-వాచరి 69వ పేజి)

ఆది శైవులను, శివ బ్రాహ్మణులనియు, శైవ బ్రాహ్మణులనియు, శివభక్తులనియు, నామాంతరములు గలవు. వీరు బోధాయన సూత్రమునందు చెప్పబడిన విధముగ కర్మకాండను నిర్వర్తించుకొందురు. వీరిని దక్షిణ దేశములో గురుక్కల్ అని పిలుచుచుందురు. ఈ సాంప్రదాయము గలవారు దక్షిణ దేశమునందుగల ప్రసిద్ధ శివ పుణ్యక్షేత్రములైన చిదంబరం–శ్రీకాళహస్తి-తిరుత్తని-మొదలగు దివ్యస్థలములలో అర్చకులుగా యున్నారు.

శైవాగమోక్త ప్రకారముగ స్వార్థ - పరార్థములందు శివప్రతిష్ఠార్చనోత్సవాదులను జేయుట కధికారము గలిగి యున్నారు. ఆరాధ్యులు లింగధారణ చేయుదురు. ఆది శైవులు మృతాశౌచమును బట్టుచు మృత శరీరమునకు దహన సంస్కారములు చేయుదురు

ప్రస్తుత కాలములో శివాలయములందు ఆది శైవ బ్రాహ్మణులే గాక - వెలనాడు తెగకు సంబంధించిన స్మార్త బ్రాహ్మణులున్నూ పూజారులుగానున్నారు, ప్రముఖ శివ భక్తులను నాయనార్లని పిలువ బడుచు ప్రఖ్యాతి వహించియుండిరి.

[విపరములు : దేవాలయములు - తత్త్వవేత్తలు 69-70 పేజిలు.
టి. టి. డి. ప్రచురణ – రచన వి. టి. శేషాచార్యులు
శివార్చనచేయు ఆది శైవ సాంప్రదాయములను సూక్ష్మముగా వివరించడమైనది.

ఈ ప్రకరణలో విష్ణ్వర్చకులనగా ఎవరు? వారు సలుపు అర్చనా విధులెట్టివి? వారి ఆచార సాంప్రదాయ వివరములు తెలిసి నంతలో దెలుపుటకు ప్రయత్నించెదను.

(1) ఉత్తరభారత దేశములో భాగవత సాంప్రదాయ పద్ధతి ననుసరించి విష్ణ్వార్చన జరుగుచున్నట్లు దెలియుచున్నది.

భాగవత శాస్త్ర విధానము జరుపు అర్చనా వివరణ :

భాగవత మతము శ్రీకృష్ణుడుదయించిన యాదవ కులము వారిచే పరిచారము చేయబడినట్లు దెలియుచున్నది. శ్రీకృష్ణుడు సాత్వతవంశమునకు జేరుటచే సాత్వతమనియు గూడా చెప్పబడు డున్నది. శ్రీకృష్ణుడు యీ భాగవతమును ధర్మ స్వరూపుడైన ధర్మరాజునకు తన ఆప్త మిత్రుడైన అర్జునకు ఉపదేశించెను. కాని యీ మతమునకు పూర్వమె నారాయణీయ మతమనియు, వైఖానస మతమనియు పాంచరాత్రమతమనియు వివిధ నామములతో చెప్పబడు చుండిన పూర్వకాలపు భాగవతమతమేగాని కొత్త మతము గాదని కొందరు ప్రాజ్ఞులు దెలిపియుండిరి.

దక్షిణ భారత దేశములో అనాదినుండియు పూర్వీన వైష్ణవులైన శ్రీ వైఖానసులు శ్రీ పాంచరాత్రులు వారి వారి ఆగముల పద్ధతుల ననుసరించి విష్ణ్వాలయములలో విష్ణ్వారాధన చేయు చున్నట్లు సంహితలు-ఆగమ శాస్త్రములవల్ల దెలియుచున్నది. వీరు అయ్యంగార్లు ఆచార్యులు భట్టర్ దీక్షితులు అనే పేర్లతో వ్యవహరింపబడు చుండిరి.

అందుకనే " విష్ణ్వర్చనం - విఖనస పాంచరాత్రమ్ " ముఖ్య

మని దెలిపియుండిరి, " వైఖానసం - పాంచరాత్రం నేత్రియుగ్మం సమం మమ అని భగవానుని వాక్యము. పై రెండు శాఖలవారు నాకు రెండు నేత్రములవంటి వారని సెలవిచ్చి యుండిరి.

బ్రహ్మాండ పురాణమునందు ఈ విధముగా దెలిపి యుండెను.

" వైఖానసం పాంచరాత్రమితి విష్ణ్వాగ మావుభౌ
తత్ర వైఖానస ముఖ్యతమ మిత్యుచ్యతే బుధైః

తా॥ : వైఖానసము-పాంచరాత్రము అని విష్ణ్వాగమములు గలవు. ఈ రెండింటిలో వైఖానస సూత్రము ముఖ్యమని పండితులచే చెప్పబడుచున్నది.

ముఖ్యముగా గమనించదగిన విషయము -

ఉదా : వైఖానసార్చన విధానమున జరుగుచున్న విష్ణ్వాలయములలో కలౌ వేంకటనాయకః అని జగత్ప్రసిద్ధి గాంచిన తిరుమలలో వేంచేసియున్న శ్రీ వేంకటేశ్వరస్వామివారి దివ్యసన్నిధిలో వైఖానసార్చనా విధానమున అర్చనా విధులు. కైంకర్యములు నేటి వరకు జరుగుచుండుట గమనించ దగిన అతి ముఖ్యవిషయము.

వైఖానస విధానమున జరుగుచున్న విష్ణ్వాలయములో " ధ్రువస్య దక్షిణేభాగే విఖనోముని మాశ్రియే ' అనే పరిమాణమును బట్టి గర్భాలయమున కమండలము. త్రిదండములతో గల 'విఖనస మహాముని' విగ్రహములను విధిగా ప్రతిష్టించ వలయునని భగవచ్ఛాస్త్రములు తెలుపుచున్నవి.

దిగువ తిరుపతిలో ప్రకృతిమాతయైన శ్రీ వేంకటేశ్వరస్వామివారి పట్టమహిషి అయిన శ్రీ పద్మావతీదేవి (అలివేలు మంగతాయారు)

దివ్య సన్నిధిలో పాంచరాత్రాగ మార్చనా విధానముగ అర్చనా విధులు కైంకర్యములు నేటి వరకు జరుగుచున్నది.

పాంచరాత్రి విధానమున జరుగుచున్న విష్ణ్వాలయములలో పాంచరాత్రస్య కృత్స్నస్యవక్తా నారాయణ స్వయం నారాయణముఖో ద్గీతం నారదో శ్రావయన్‌ముని: అనే పరిమాణ వచనమునుబట్టి పాంచరాత్ర విధానమున అర్చన జరుగుచున్న విష్ణ్వాలయములలో నారద మహాముని విగ్రహమును ప్రతిష్ఠించవలయునని సంహితులలో చెప్పబడియున్నది.

శ్రీవైష్ణవులనగా ఎవరు?

వైష్ణవులనగా విష్ణు భక్తులు. వైష్ణవులే శ్రీవైష్ణవులు. అంతియేకాని వైష్ణవులు వేరు శ్రీవైష్ణవులువేరు అను మాట లేదు. విష్ణువన్నను శ్రీవిష్ణువే కాని మరియొక విష్ణువు కాదు. విష్ణువులిద్దరు లేరు కదా! విష్ణువనగా నంతటను వ్యాపించి యుండువాడు. విష్ణువెపుడును శ్రీదేవితో గూడియుండును గనుక శ్రీ విష్ణువనబడుచుండును. గాన విష్ణువన్నను శ్రీవిష్ణువనియే గ్రహింపవలసియున్నది. శ్రీదేవి విష్ణు వక్షస్థలస్థిత యనియు శ్రీ విష్ణువుకు శ్రీనివాసుడనియును గల ప్రసిద్ధ దివ్య నామములు విష్ణువునకు శ్రీ విశిష్టతను చాటి చెప్పుచున్నవి. నిత్యానపాయినియగు శ్రీదేవికి విష్ణు దేవునితో నెడబాటెపుడు నుండదు. వారిరువురకుగల సంబంధమని నాభావము. శ్రీ విష్ణువేపరాత్పరుడని కర్మ జ్ఞానములతో గూడినభక్తి పరిపక్వతతో నా పరమాత్మను ధ్యాన రూపములతో నెల్లప్పుడు నుపాసించు కేవలవిష్ణు భక్తులను వైష్ణవులనియు శ్రీ వైష్ణవులనియు వ్యవహరించుచున్నారు. విష్ణు పూజయను కైంకర్య శ్రీ గలవారు

గనుక వైష్ణవులు శ్రీవైష్ణవులని బిలువబడుచున్నారు. వీరు భగవ
త్సాజా కైంకర్య శ్రీగలవారని సుస్పష్టము జేయుచున్నది.

ముఖ్యముగా 1955 సం॥ 11వ నెల (నవంబరు) భక్తి సంజీవిని

'పెరియకోయిల్వళ్ళల్తార్' గారిని వారి ముఖ్య శిష్యులు శ్రీ వైష్ణవులని వీరికీపేరు ఏలవచ్చినది యడుగగా శ్రీయఃపతి ఎరిగి యుండుట చేతను శ్రీమత్పదమునందు బుట్టుటచేతను శ్రీదేవి పుష్పాకారము వలన బెరుగుట చేతను వీరికి శ్రీ వైష్ణవులని పేరు వచ్చినదనిరి. ఇది మిక్కిలి విశాలమైన భావమని చెప్పవచ్చును. ఇది శ్రీవిష్ణు భక్తులందరిను వర్తించు సర్వ సాధారణమైన విష యము.

మాసంప్రదాయ గురుపరంపరలో శ్రీదేవి మొదటివారు గనుక మా సాంప్రదాయము శ్రీ సాంప్రదాయము. అందువలన మేము శ్రీ వైష్ణవ సాంప్రదాయమునకు చెందిన శ్రీ వైష్ణవులము అని శ్రీ మన్నాథముని సంప్రదాయమునకు చెందిన కొందరు రామానుజ వైష్ణవులనుచున్నారు.

శ్రీ విష్ణుడగు విష్ణువు శ్రీ విష్ణువు. ఈ శ్రీవిష్ణువు మాకు ఉపాస్య దైవతము గనుక మేము భగవత్కైంకర్య మనెడి శ్రీ గల వారలు గనుక మేము శ్రీ వైష్ణవులమని శ్రీ వైఖానసులు శ్రీ పాంచ రాత్రులు చెప్పుచున్నారు.

ఏ భేదము లెట్లున్నను శ్రీదేవి ఉపాయకోటిలో చేరినదనియు, చేతనకోటి లోనిది గాదనియు శ్రీదేవి నారాయణునివలె మార్పు లేకుండ నుండుననియు విశ్వసించి ఆత్మార్థ-పరార్థ-నారాయణుని తప్ప

ఇతర దైవముల నారాధింపని ఏకాంత వైష్ణవులను శ్రీ వైష్ణవులుగా పరిగణింపబడిని-పరిగణింప బడుచున్నారు. ఉదా:- శ్రీవైఖానసులు-శ్రీ పాంచరాత్రులు-ఆళ్వారాదులు శ్రీమన్నాథముని సాంప్రయస్థులైన శ్రీవైష్ణవాచార్యులు ఈ వైష్ణవ సాంప్రదాయములలో నింబార్క-చార్యులు వల్లభాచార్యులు మధ్వాచార్యులు - చైతన్య-విష్ణుస్వామి సాంప్రదాయములవారుగూడ వైష్ణవులుగానే పరిగణింపబడుచున్నారు. ఈ సాంప్రదాయములు గలవారు ఉత్తర దేశమున ధార్వారు-మధుర బృందావనం-కాశి-పర్యాగ-బెంగాలు మొదలగు ప్రాంతములయందు ఈ శాఖీయులుగలరు.

వీరుగూడ బ్రహ్మ సూత్రములకు ఒక్కొక్క పేరుతో భాష్యములు రచించిరి. వీరు భాగవతము-విష్ణుపురాణము-రామాయణాది గ్రంథములు పారాయణము చేయుచుందురు. వీరు తప్తచక్రాంకనము చేసుకొనరు. గురు పీఠములు లేవు. ఒక పండితుడు రామాయణాది పురాణములు చదివి వాటి యర్థములు వినిపింపగా భక్తితో విని ఆనందించుటయే వీరికి ప్రధాన కాలక్షేపము. కొంత మంది వారి సాంప్రదాయముగలవారు శ్రీ వైష్ణవులమని చెప్పుకొన్నట్లు శ్రీ మధ్వాచార్యుల సాంప్రదాయస్థులు మేము సద్వైష్ణవులమని చెప్పుకొందురు. ఎవరు ఏ విధముగా చెప్పుకొన్నను సర్వదైవములలో శ్రీ విష్ణువే పరమదైవమని విశ్వసించి నమ్మి పార్థించువారందరును శ్రీ వైష్ణవులుగానే పిలువబడుట ముఖ్యము.

'వైష్ణవమును గురించి' 'గృహ్యసూత్ర ధర్మ నిర్ణయము' అనే పుస్తకములో కే. శే. విక్కాల రాఘవాచార్యులుగారు పూర్వం వైష్ణవము మూడు విధములుగా నున్నట్లు ఈ దిగువ నుదహరించిన విధముగా వివరించిరి.

శ్లో॥ శుద్ధం-మిశ్రంచ-సౌమ్యంచ-వైష్ణవం త్రివిధం స్మృతమ్
శుద్ధం-భాగవతం-ప్రోక్తం-మిశ్రంస్యా త్పాంఛ రాత్రికమ్
సౌమ్యం వైఖానసం ప్రోక్తం వైష్ణవం వేదవిత్తమైః

తా॥ 1) శుద్ధ వైష్ణవము భాగవతము 2) మిశ్రమవైష్ణవము పాంచరాత్రము 3) సౌమ్యవైష్ణవము వైఖానసమని చెప్పబడి యున్నది.

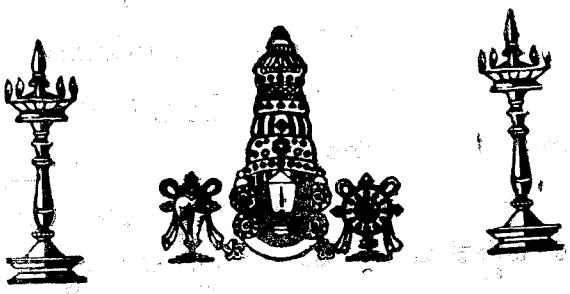

శ్రీ వైఖానసుల చరిత్ర

శ్రీ వైఖానస సంప్రదాయ గురుస్తవము

1. శ్రీ లక్ష్మీ వల్లభారమ్భాం-విఖనోమునిమధ్యమామ్
ఆస్మదాచార్య పర్యంతాం-వందేగురుపరమ్పరామ్॥ (మా)

2. శ్రౌతస్మార్తాత్మికం కర్మ నిఖిలం యేన సూత్రితమ్
తస్మై సమస్త విదార్థ విదే విఖనసేనమః॥

3. యేనవేదార్థ విజ్ఞేన లోకానుగ్రహకామ్యయా
ప్రణీతం సూత్రమాభేయం తస్మై విఖనసేనమః

4. దేవరాజ దయాపాత్రం-ధీభక్త్యాది గుణార్ణవమ్
భృగ్వాది మునిభిర్మాన్యం-వందే శ్రీ విఖనోమునిమ్॥

5. శ్రుతి స్మృతినదీపూర్ణం-శాస్త్ర కల్లోల సంకులమ్ (ఖ)
విష్ణు భక్త్యుదకం శుద్ధం-వందే శ్రీవిఖనోఽర్ణవం....॥

6. పద్మనాభ మనోజాతం విష్ణు పూజా విశారదమ్,
కుశాసనే సమాసీన మూర్ధ్వపుండ్రవిరాజితమ్ 1

7. కిరీటహార భరణకుండలాంగ గదభూషితం
శంఖాయజ్ఞోప వీతాభ్యాం త్రిచండేన విరాజితం॥

8. వరదాభయ హస్తాభ్యం-శంక చక్రధరం ప్రభుం, (ం)
పద్మంతు దక్షిణే హస్తే దారిణం పీతవాసనమ్॥

9. కమండలు ఘృతైర్యుక్తం బ్రహ్మర్షి గణసేవితమ్
తులసీపద్మ మాలాభి స్తప్త సాచసుశోభితం

10. విష్వక్సేన ప్రియసఖం విమలం శాంతమాసనమ్
పారమాత్మిక మంత్రజ్ఞం, విఖనోమునిమాశ్రయే॥

11. పాశేదివ్యోర్ధపుండ్రం కరకమలయుగే శంఖ చక్రేసుహృద్యే
పాణిద్వన్ద్వేపరస్మిన్ సులలిత వరదాభీతి ముద్రేవరమ్యే
కణ్ఠే పద్మాక్షమాలా సురభి తులసీమాలికాంచోద్వహన్తం,
వన్దే నారాయణస్యా పరవరవపుషం దివ్యవైఖానసార్యం.

12. భృగ్వత్రికశ్యప మరీచి మహర్షిమధ్యే
స్థిత్వాసనే కుశమయే సమంధీరయన్తం
వేదాంతసార మఖిలం వివోముసీ్రదం
భూయో నమామి భువనైక గురుం పరిసన్నమ్॥

13. వందే భృగుం తపోనిష్ఠం మరీచింతం మహాముసిమ్
అత్రించైవ త్రికాలజ్ఞం కశ్యపం బ్రిహ్మవాదినమ్॥

14. నారాయణం సకమలం సకలాపరేంద్రిం
వైఖానసం మమగురుం నిగమాపమేంద్రం
భృగ్వత్రి కశ్యప మరీచి ముఖాన్, ముసీంద్రాన్
సర్వానహం కులగురూన్ పరిణమామి మూర్ధ్నా॥ (ణ)

15 శ్రీ వెంకటేశ కరుణామృతసేకలబ్ధ
వేదాంతదేశిక పదాయబుధో త్తమాయ
వైఖానసాన్వయ పయోధి సుధాకరాయ
శ్రీ శ్రీనివాస గురవేమహతే నమోఽస్తు.

16. సర్వజిద్వత్సరే చైవ వైశాఖే శుక్లపక్షకే
ద్వితీయే రోహిణియుక్తే జాతం శ్రీ వేంకటాచలే
శ్రీనివాస దయాపాత్రం వైఖానస శిరోమణిం
భాష్యకారం మహాత్మానాం శ్రీనివాసాధ్వరింభజే.

వైఖానసులనగా ఎవరు? వీరు ఏ సూత్రీకులు. ఈ సూత్రీ కర్త ఎవరు? ఆయన ఉత్పత్తికి కారణం? వీరి ముఖ్య అనుచర మహర్షులెవరు? వీరు అతి ప్రాచీన అనాది వైష్ణవులుగా ఎట్లు పరిగణింపబడుచున్నారు? వీరి ఆచార వ్యవహారములేవి? రామాయణ, భారతాది గ్రంథములలో వీరిని గురించి ఏ చెలిపిన వివరము లేవి? అష్టాదశ సూత్రకారులలో, ఈ సూత్రకర్త చెలిపిన అతిముఖ్య విషయముల వివరము? ఈ వైఖానసులు ప్రాచీన కాలము నుండి నేటివరకు దేశములోనే యే ప్రాంతములందున్నారు? వీరి ముఖ్యవృత్తి యేమి? వీరిని గురించి- వైఖానస- వైఖానసేతర మహా పండితులు చెలిబుచ్చిన అభిప్రాయములు? మొదలగు అనేక ముఖ్య విషయములు పాఠక మహాశయులకు నాకు తెలిసినంతవరకు వివరించుటకు ప్రయత్నించెదను.

శ్రీ వైఖానసులకు మూలపురుషుడు విఖనోమహాముని- వీరికి విఖనస మహర్షి- విఖవసాచార్య, అనే నామములు గూడా గలవు. వి- పరమాత్మ, ఖనుడు - విచారించువాడు గనుక విఖనసుడని అర్థము.

1. "విశేష ఖననాత్ జాయేత ఋతివిఖనసః" అని నిర్వచనము.
2. "విశేషఖనేద్యస్మాత్-ఖాపనాముని సృష్టయే
తస్మాద్విఖన సోనామస అసీదండజ ప్రియః"

3 సర్గాదౌ సతు సముద్యుక్తో బ్రహ్మయోని మయః ప్రభుః
ఖనిత్వాచాత్మనాత్మానాం ధర్మాది గుణసంయుతం॥

4 "ధ్యానమా విశ్వయోగేన హ్యాపీ త్విఖన సోమునిః
ఆని చెప్పబడియున్నందున విశేష ఖాపనతో ముని సృష్టి జిరిగినటుల దెలీయుచున్నది.

1. ముని అనగా: "నారాయణ పరాయణో నిర్ద్వందో మునిః" నారాయణ పరాయణుడై, ద్వందాతీతుడగు వాడు ముని. ద్వందాతీతుడనగా: సుఖదుఃఖములు, కలిమి లేములు, శీతోష్ణములు మొదలగునవి పాటింపనివాడు.

2. ఋషి అనగా:

తపోయోగ పరాదాంతాః
సత్యవాచో బహ్రుతాః
వేదవేదాంత తత్త్వ జ్ఞాః
ఋషయః పరికీర్తి తాః

ఊర్ధ్వ రేతా సప్తస్వ్యగ్నిః
నియతాశ్చ సంయమీ
శాపానుగ్రహయో శ్శక్తః
సత్య సంధో భవేదృషిః

"సాంగ చతుర్వేద తపో యోగా దృషిః" షడంగ సహితముగ చతుర్వేద ముల వధ్యయన మొనర్చి, తపస్సంపన్నుడై, పై శ్లోకములలో నుదాహరించిన సకల గుణములు గలవాడు ఋషి-

ఆచార్యుడు :- తన సిద్ధాంతములను తన ముఖ్య శిష్యులకు బోధించి- వారి ద్వారా సకల మానవాళికి తన సిద్ధాంతములను తెలియునట్లుజేసి మానవులను భక్తి పరులుగను, సన్మార్గ వర్తులుగా జేయు మహా పురుషుని ఆచార్యుడందురు-

విఖనోముని యవిర్భావము :

శ్రీమన్నారాయణుడు మానవకోటి సముద్ధరణార్థమై అర్చా రూపమున తాను లోకమున విహరింపదలచెను. ఆత్యంత భక్తిశ్రద్ధలతో అనన్య చింతనముతో సర్వజగ. చ్ఛ్రేయస్సు కొరకు తనను అర్చించుటకై విశిష్ట శక్తిసంపన్నుడైనయొక మహామునిని సృజింపుమని బ్రహ్మదేవుని అడేంచెను. ఆ బ్రహ్మ తత్కార్య సాధనమ గూర్చి ఆలోచనాపరుడు కాగా, సర్వజ్ఞుడైన పరమాత్మ అట్టి మహామునిని తానే సృజింపదలచి వేదాంత తత్త్వ మీమాంసా ఖననమొనర్చెను- తత్ఫలితము గనే మహాశక్తి సంపన్నుడైన ఒక మహామని అవతరించి, ప్రాంజలియై, భగవంతుని యెదుట నిలిచెను. అతడే ఆది మునియైన విఖనోమహామని.

పిమ్మట వేద వేదాంతములయందు సారము మూర్తీభవించెనోయన, శంఖ చక్రములు-కిరీటము-ఊర్ధ్వపుండ్రములు - పద్మాక్ష మాలికలు-దండకమండలులు-సర్వలోకేశ్వరార్చితుడై విఖనసుడు రెండవ శ్రీ మహావిష్ణువోయన నొప్పుచుండెను

ఈ మహనీయుడే శ్రీ మహావిష్ణు మానస పుత్రుడు ఇతర బ్రహ్మ మానస పుత్రులవలె గాక, ఈతనికి శ్రీ మహావిష్ణు చిహ్నములన్నియు గలవు భగవంతుడా మునిని జూచి, చేబబిలిచి. తాము ఉపదేశించిన వేదరాశి పేరు, ఆ మునియొక్క ప్రాదుర్భావ విధము విశదమగునటుల విఖనసుడని నామకరణమొనర్చెను.

1. ముఖ్యముగా "వైఖానస్సామగాయనమః" ప్రమాణ వచనము వలన, విఖనసుడని విష్ణువునకు పేరున్నటుల తెలియుచున్నది.

2. "విఖనసార్థితో విశ్వగుప్తయే" అను, (మహాభారత వచనము) భాగవతము ప్రమాణము వలన బ్రహ్మకు గూడా విఖనసుడని పేరున్నటుల తెలియుచున్నది

3. "విఖనాఇత వై విష్ణుస్తజ్జా వైఖానస్సాస్మృతాః" అను పురాణ వచనమును బట్టి విఖనోముని అనగా విష్ణువు, ఆయనవల్ల ప్రాదుర్భవించిన వారు వైఖానసులు

అని చెలియుచున్నది. వికనో మునులకు శాతాతపులను నామాంతరము గలదు. ఇందువలన వికనోమునిని విష్ణు మానస పుత్రుడని చెలియుచున్నది. వికనోముని సూత్రానుష్ఠాతలు వారు బోధించిన మార్గములు అనుసరించుచున్నవారంచరు వైఖానసులని పిలువబడుచున్నారు-

"స్వాయం భువమనోఃకాలే యుగాదౌ శుక్ల వత్సరే,
శ్రీపణే శ్రావణే మాసీ పూర్ణిమా సోమవాసరే,
సింహ లగ్నేన సంయుక్తే వికనాఃపార్షత్తై మిశమ్"

వికనోముని స్వాయంభువ మనువు కాలమందు, మొదటి యుగము (కృత యుగము) శుక్ల వత్సర-శ్రీవణ పూర్ణిమ-సోమవారం-శ్రవణా నక్షత్రమందు సింహ లగ్నములో నైమిశారణ్యమునందు పర్యవేంచెను శ్రీ మహావిష్ణువు ఈతనికి స్వయ ముగ వేదములనుపదేశించి, అర్చనా విధానమును బోధించెను.

శ్రవణా నక్షత్ర ప్రాముఖ్యము : "శ్రవణం వైష్ణవం" అను ప్రమాణము ననుసరించి, శ్రవణా నక్షత్రం- వైష్ణవ తిరునక్షత్రం అయినందున శ్రీమహావిష్ణువు నకు విశేషార్చన జరుగుచున్నది

శ్రీ మహావిష్ణువు వేదోక్త విధానముగా నారాధించు పద్ధతులను వివరముగా బోధించి- ఏకాయనీయ- యజుశ్శాఖానుసారముగ నొక సూత్రము రచింపుమనియు అది వైఖానస సూత్రమను పేర జగద్విఖ్యాతము కాగలదనియు, "భృగు-అత్రి కశ్యప-మరీచి" మహర్షులు నీకు గురు నీకు ముఖ్య శిష్యులయ్యెదరనియు, వీరేగాక వసిష్ఠుడు-జమదగ్ని-భరద్వాజుడు-గౌతమమహర్షాదులుగూడ నీకు అనుచరులయ్యె దరనియు వికనోమునీంద్రునకానతిచ్చెను.

భగవంతుడే ఆ మహామునికి వికనసుడని నామకరణమొనర్చి- దైవికము-మానుషికములను- విశదీకరించు సమస్త వేదశాస్త్రములను, స్వయముగా నుపదేశించెను. నీవు ముఖ్యముగా నా ఆరాధన కొరకు అవతరించితివి కావున అత్యంతావశ్యకమైన కల్పసూత్రములను రచింపుమనియు, అవి నీ పేరిట వైఖానస సూత్రముగ విఖ్యాతి నొందుననియు, అనతిచ్చెను.

వికనసుడు భగవంతుని యాజ్ఞానుసారముగ 32 విభాగములు గల కల్ప సూత్రములను, ఒకటిన్నర కోటి ప్రమాణముగల భగవచ్ఛాస్త్రమున్నూ రచించెను.

వైఖానస మహామునిచే తాను శారీరక దైవిక- కర్మ కలాపమునందు చెప్పిన మంత్ర ములను వేదరాశి నుండి గ్రహించిరి-

కల్పసూత్రములనగా : వేదములు అనంతముగా నున్నందున వాటి ప్రయోజనములను, మహర్షులకు. మానవ శ్రేయోభిలాషులై వేదముల యందలి కర్మ ప్రతిపాదక మంత్రములను విపులముగా చెలుపు మహత్తర గ్రంథములే కల్ప సూత్రములుగా ప్రఖ్యాతిగాంచెను. ప్రతియొకరు, తన మత శాఖాధర్మముల నెరింగి శ్రద్ధోక్త కర్మలను- ఆచరించుటకు వీలుగా కల్ప సూత్రములను వ్రాయియుండిరి. ఇవి వేదాంగములలోనింటిలో నొకటియైయున్నది శ్రవదమంత్రములచే ప్రతిపాదిత మైన ఫలమును సాధించుటకు చేయవలసిన యాగ-ప్రయోగాది-క్రియా - స్మార్త - కర్మలను, చెలుపునదియని అర్థము. శ్రవదమునందలి యజ్ఞయాగాది వివిధ కర్మల నొనర్చు విధమును పరిపూర్ణముగా చెలుపుచున్నది.

శ్రౌత మనగా: శ్రుతియందు వినియోగము చెప్పబడిన మంత్ర ప్రయోగ ములు. ధర్మ-కర్మ-యజ్ఞయాగాదులు నిర్వహించే విధానాన్ని బోధించునదే శ్రౌత మనిపేరు.

స్మార్తమనగా: స్మృతులలో వివరింపబడిన కర్మలయందాయా మంత్రములు వినియోగించు భాగము. అనగా శారీరక-సంస్కారాన్ని నిర్వహించే భాగములను విశదీకరించునవి స్మార్తమని పేరు.

ధర్మ సూత్రములు : వర్ణాశ్రమ ధర్మములను నిర్వహించే విధానములు చెప్పేవి ధర్మ సూత్రములు.

వైఖానస మహాముని భగవంతుని యాజ్ఞనమునరించి, 32 ప్రశ్నలు (విభాగ ములు) గల కల్ప సూత్రములలో నిష్టేకాది-శారీరక-సంస్కారములు సమస్త పాక యజ్ఞములు-ఆశ్రమాది ధర్మములు-గోత్ర ప్రవరాది విషయములు మొదలగు అనేక విషయములను విశదీకరించి చెప్పియుండెను.

వైఖానస కల్ప సూత్రమునందు 32 ప్రశ్నలు (విభాగములలో) మొదటిది 7 సూత్రములు గృహ కర్మలను గురించియు, 8-9-10 సూత్రములు ధర్మములకు సంబంధించియు- 11వ విభాగము గోత్రి ప్రవరులను గురించియు, 12 మొదలు- 32 భాగముల వరకు శ్రౌత క్రియలను గురించియు చెలుపుచున్నవి.

యజ్ఞస్వరూపుడగు శ్రీ మహావిష్ణుమూర్తికి అత్యంత ప్రియమైన సమూర్తి విష్ణ్వర్చనాత్మకమగు మహా క్రతువు విధానమును సార్ధకోటి పరిమాణ గ్రంధముగ ప్రవచించెను. వీరు వేదరాశి నుండి శారీరక, దైవిక, కర్మలకు వలయు మంత్ర ములను, గ్రహించి, ఎన్నో విధములుగ విశదీకరించి యుండినను, దైవిక కర్మ విభాగములకు భగవచ్ఛాస్త్ర సంహితల ద్వారా వినియోగము గలిగి పరమాత్మ ప్రతి పాదకమైన భాగము సర్వోపనిషత్సారముగ నుండి "పారమాత్మికోపనిషత్" అను పేరిట విఖ్యాతినందియున్నది. ఇందు "జీవాత్మ - పరమాత్మ" భిన్నులనియు, జీవాత్మ, పరమాత్మను తెలుసుకొని అయన అనుగ్రహమును బడయుటయే మోక్ష మని తెలిపియుండిరి.

వికసనసంబంధమైనది, వైఖానసము వైఖానసమనగా వేదసముదాయమునదాని నాధారముగా జేసుకొని వికసన మహర్షి ప్రవసిన సూత్రమే వైఖానస సూత్రమని ప్రఖ్యాతి వహించియున్నది ఇది వేదసమ్మతము గనుకనే "శ్రౌతం వైఖానసం ప్రోక్తం" అని పద్మ పురాణం చెప్పుచున్నది. ఈ సూత్రావలంబకులే వైఖాన సులు. వానప్రస్థులు.

ఈ శబ్దము తొలు దొల్లైతిరీ యారణ్యకమున" కాననగను వైఖానసులు వానప్రస్థులు నొకే తెగవారైనట్లు భారతమునందు గూడా కలదు. వీటి అతి ముఖ్యమైన కర్షణాది-ప్రతిష్ఠాంతము గల దైవిక మంత్ర భాగమును, నిషేకాది పాణిగ్రహణాంతమైన శారీరక మంత్రములు గల కల్ప సూత్రములు అన్యాపేక్షతో నిమిత్తములేకుండ నొకేయొక మహనీయుడు, సర్వసమగ్రముగ రూపొందించుట అనిర్వచనీయమైన మహత్తర విషయము.

వీరు గృహములలో గూడా ప్రత్యేకముగా శ్రీమన్నారాయణుని అర్చనా విధానము చెప్పుట చాలా గొప్ప విషయమని ఇతర సూత్రకారులు ప్రశంసించి యుండిరి. వికసన మహర్షి బోధించిన వైదిక వైష్ణవమైన ఈ సూత్రమును 1) నారాయణ పరాయణ సూత్రమనియు 2) దేవయజన సూత్రమనియు 3) శ్రీ వైష్ణవ సూత్రమనియు, 4) జాఖేయస్థ సూత్రమనియు 5) శ్రీ శాస్త్రమనియు 7) వైఖానస భాగవశాస్త్రమనియు 8) శ్రీవైఖానస కల్ప సూత్రమనియు ప్రఖ్యాతిబడసి యుండెను....

"నమో విఖన సేతుభ్యం నారాయణ మనోభువే
యేన శ్రుతిస్మమాలోక్య సూత్రం హరి పరం కృతం"

అని ఈ మునిపుంగవుని పార్శ్వులందరు ప్రస్తుతించెదరు. ఈ మహాముక శ్రీమన్నారాయణుని (హరిని) ప్రధానముగ, నిత్యము అర్చింపవలయునని కతోని ముగా శాసించుటయేగాక, శ్రీహరియొక్క ప్రతిష్ఠావిధానమును, తదర్చనాపద్ధతిని, పైదిక మంత్రములతో ప్రత్యేకముగా ఈ సూత్రీమునందు మాత్రమే విశదీకరించి యున్నారు అందుచేతనే యిటు కల్ప సూత్రీములలోను, ఆటు ఆగమ సూత్రీము లలోను, దీనికొక విలక్షణ స్థానము లభించుచున్నది

ఆగమము :- "ఆగతం శంభు వక్త్రాచ్చ-గతంచ గిరిజాజా ముఖమ్,
సమ్మతం వాసుదేవస్య తస్మాదాగమ ముచ్యతే॥॥

ఆగమమనగా శంభుని ముఖము ద్వారా వచ్చియుండి- పార్వతి ముఖము ద్వారా వెల్లడి కాబడి- వాసుదేవుని ఆనుమతి ద్వారా సరియైనదని నిరూపించుకొని చెప్పబడినదే ఆగమమని చెప్పబడియున్నది

మొత్తం కల్ప సూత్రీములు పదునెనిమిది (అష్టాదశ సంఖ్యలు గలవిగా (మున్నవి) 1) బోధాయనం 2) ఆపస్తంబం 3) సత్యాషాఢం 4) ద్రాహ్యా యణం 5) అగస్త్యం 6) శాకల్యం 7) ఆశ్వలాయనం 8) శాంఖాయనం 9) కాత్యాయనం 10) వైఖానసం 11) శౌనకీయం 12) భారద్వాజం 13) అగ్నివేశం 14) జైమినీయం 15) వాధూలం 16) మాధ్యన్దినం 17) హిరణ్యకేశీయం 18) కౌషీతకం

వీటిలో మొదటి రెండింటిని పూర్వ సూత్రములనియు, చివర రెండిం టిని అపర సూత్రీములనియు, వ్యవహరించెదరు. అపర సూత్రీములంటే పరిపూర్ణ సూత్రీములనియు, పైదిక సంబంధమైన పూజాదులు గూడా చెప్పబడిన సూత్రీము లనియు, విజ్ఞులంటారు. అందులో ప్రథమ గణ్యమైనది వైఖానస సూత్రీం. ఎందు వలననగా: విఖనోముని సాక్షాత్ నారాయణ తేజో సంభవునిగాను, ఆయన నారా యణార్చనను, స్వామి ఆదేశానుసారం పరిచారం చేసినట్లుగా ఆగమ శాస్త్ర గ్రంధా లలో ప్రమాణముతుగా గనపడుటన్నవి. ఈ వైఖానస సూత్రీం. ప్రథమతః

గమ్యమైనదనియు, ఈ సూత్రం అన్ని విధముల శ్రేష్ఠమైనదని చెప్పడానికి ఇత
ర సూత్ర కర్తలు గూడ వారివారి కర్మలలో దీనిని ప్రమాణముగా నిర్వహిస్తూ
ఉండటం స్పష్టపరచుటకు విచారణము.

"స్వమాత్రే విద్యమానేతు పరసూత్రేణ పర్వతే
కాపాదుడస్య విజ్ఞేయః, సర్వకర్మ బహిష్కృతః॥"

తా॥ తమ కల్ప సూత్రములందున్న ధర్మములను విడచి ఇతరసూత్రముల
యందలి ధర్మములను స్వీకరించుట దోషావహమైయున్నదని చెప్పబడును.
"ఉక్తమన్యత్రో గార్హ్యమ్" అను ప్రమాణమును బట్టి తమ సూత్రమందు లేని
విషయములు, ఇతర సూత్రముల నుండి గ్రహించమనుచున్నది ఇట్టి యెడ యే
సూత్రమునకు లేని గొప్పతనము బోధాయన సూత్రమునకున్నటుల యీ కోరింది
ప్రమాణ వచనమువల్ల దెలియుచున్నది.

"బోధాయన మనుక్త్వా స్వసూత్రే ఫలదాగ్భవేత్"

అను ప్రమాణ వచనము సమన్వరించి బోధాయన సూత్రము స్వీకరించుట
ఆచారమైయున్నదని "బృద్ధమనుస్మృతిలో" చెప్పబడియున్నది

బోధాయన మహర్షికి కల్ప సూత్రకారులలో ఎంతో సమున్నత స్థానము
న్నది. అంతటి మహనీయుడైన బోధాయనులవారే ముఖ్యసంస్కారములుపదేశించు
సందర్భములో వైఖానసుపదేశించిన సంస్కారములు, తన్మంత్రములను. యథా
తథముగానుపదేశించిన కొన్ని సందర్భములలోశ్రీ వైఖానసమహర్షిని అనుసరించుట
జరిగినది. ముఖ్యముగా బోధాయన సూత్రమందు వైఖానస సూత్రీ ప్రస్తావన
కావచ్చుచున్నది. వైఖానస సూత్రమున బోధాయన ప్రస్తావన ఒక్క
స్థలములో గూడ లేదు. వైఖానస కల్ప సూత్రమున యే కల్ప సూత్రకారుని
ప్రస్తావన లేదు. వీనిలో ఒక రూపమున వైఖానస సూక్తులను, ప్రమాణముగ స్వీక
రింపని వీ కల్ప సూత్రము లేదు ఏ ధర్మ శాస్త్రము లేదు. ఈ వైఖానస మహర్షిని
వైన, తద్ధర్మములపైన, మనువునకు అపార, అచంచల భక్తి విశ్వాసములు గలవని
మనుస్మృతి యందలి ఈ క్రింది వచనముల్ల దెలియుచున్నది-

"విప్రేకాదిశ్మశానాన్తో మన్వైర్యస్యోదితో విధిః
తస్య శాస్త్రేఽధికారోఽస్మిజ్ఞే యోనాన్యస్య కస్యచిత్॥

తా నిషేకాది-శ్మశానాన్త విధులు సమస్త్రకముగ ఎవరికి విధింపబడియున్న వో, ఆట్టివారు మాత్రమే. తన గర్భంధమును పతించుట కర్తలనియు, ఇతరులకా యధికారము లేదని చెప్పియుండిరి. ఒక్క- విఖనస మహర్షి మాత్రమే పై హక్కా రముగ దెలిపియుండిరి. విఖనస మహర్షి . 1) చరిత-నిత్యానుష్ఠానము (యజ్ఞయాగా దులు మొదలయిన విషయములు) 2. క్రియ - కర్షణాది ప్రతిష్ఠాంతము-ప్రతిష్ఠా ఉత్సవాంతము - ఉత్సవాది ప్రాయశ్చిన్తాన్తము చెప్పబడెను. 3) జ్ఞానము- యోగ ముల విషయములు ఎంతో వివరముగ విశదీకరించిరి. పై ప్రకరణలు ఏ సూత్ర కారుడు దెలిపియుండలేదు.

మంగళసూత్రధారణ : "ముఖ్యముగ సర్వులు గమనించదగిన విషయము) విఖనస మహర్షి తన సూత్రములో విశేషముగ చెప్పబడిన అతి ముఖ్య విషయము మంగళసూత్రధారణ అష్టాదశసూత్రకారులలో వివాహ ప్రక్రియయందు మంగళ సూత్ర ముండవలసినట్లుగాను దానిని వధువుకు కట్టించవలసినట్లుగాను, దానికి గం పవిత్రిత-ప్రాముఖ్యమును గూర్చి వైఖానస సూత్రమునందు చక్కని తిక్కిన సూత్రకారులెవరు దెలిపియుండలేదు. కన్యాదానమైన వెంటనే మంగళసూత్రమును, కంఠాభరణములను, ధరింపజేయవలయునని వైఖానస సూత్రీమునందే వివరముగా దెలుపబడియున్నది. అన్ని సూత్రములవారు దానిని ఆచరించుటకు సమ్మతించుట చాలా గొప్ప విషయము. (ఆష్ట-వాజ్ఞ-చరి.) పే 80 ఈ పద్ధతి కేవలము హిందూ సాంప్రదాయములవాడుమాత్రమేగాక, ఈ మంగళసూత్రధారణ విశిష్టతను-పవిత్రతను ఇతర మతస్థుల వారు గూడ గ్రహించి- వారుగూడ వధువుకు మంగళసూత్రధారణ చేయు ఆచారము పాటించుచుండుట దాని ప్రాముఖ్యమును చాటుచున్నది

శ్రీ వైఖానస సూత్రమును గురించి, వైఖానస శాస్త్రమును గురించి శ్రుతి పురాణాములు-స్మృతికర్తలు వివరించిన కొన్ని ముఖ్య విషయములు.

1) శ్రుతిః ; వేనుర్వహజా మితిస్సురాణాంద్రిహ్మ

బుధినాం-విఖనోమునీనామ్

2) స్మృత్యన్తరే : వైఖానస సూత్రస్య చాగ్నేర్ధ్యాత్రిమణ కస్యచ

నారాయణస్య దేవస్యయదార్ధ్యం నచవిన్దతి.... ఇతి

3) స్మృత్యన్తరే : వ్యదే వైఖానసే సూత్రే యోధర్మ పరికీర్తితః
నర్వైస్స ధర్మోమష్టేయోనఒత్కర్యా విచారణా

4) మనుః : అతఃపరం ప్రవక్ష్యామి-ధర్మ వైఖనసాశ్రయమ్ ఇత్యారభ్య
పుష్పమూలఫలైర్వాపి కేవలైర్వ్యర్తయేత్సదా
కాల పక్వై స్వయం శీర్నైర్వైఖానసమతేస్థిత....ఇతి

5) వృద్ధ మనుః : వేదాస్త వేదిభిర్విప్రై సర్వైఖానసమూర్తిభిః
యాజయేద్యజ్ఞ పురుషం విష్ణుమ్ ..ఇత్యాది

6) యాజ్ఞవల్క్యుః : వైఖానసో వైదికేషు-బ్రహ్మనిర్ష్ట మాచరేత్
తంబ్రాహ్మణం తుదృష్ట్వైవ సర్వపావం వ్యపోహతి-ఇతి

7) బ్రిహ్మకైపర్తే : యధామునీనాం విఖనా అదిభూత ఉదహృతః
సూత్రాణాం తత్ప్రణీతంతు తధాశ్రేష్ఠతమంస్మృతమ్.

8) స్కాన్దే : వైఖానసీం మహాశాఖం స్వసూత్రే వినియుక్తవాన్....
....మాచారం ప్రవిభాగశః

9) బోధాయనుః : "వానప్రస్థుః వైఖానస శాస్త్ర సముదాచారుః"

10) హారీతుః : శౌనకం మహర్షిభిః ప్రోక్తం వశిష్టాద్యైః పురాతనైః
వైఖానసైశ్చ భృగ్వాద్యైర్మనకాద్యైశ్చ యోగిభిః

11) వ్యాసుః : ములైరేకే, ఫలైరేకే, పుష్పైరేకే ధృడవ్రతాః
వర్తయంతి యాదాన్యాయం వైఖానస మతేస్థితాః॥

బ్రహ్మోత్సవాను క్రమణికా : దీవి వేంకట పుపింహాచార్యుః
ప్రకటితం. నల్లూరు 1982 రేపల్లె తాలూకా గుంటూరుజిల్లా.

వానప్రస్థాశ్రిమ ప్రాముఖ్యము - విశిష్టత

విఖనస మహర్షి తన సూత్రమునందుపదేశించిన అనంతర్యక ముఖ్య సంస్కారములలో అతి ప్రముఖ మైనవి వానప్రస్థాశ్రమ ధర్మములు.

"వానప్రస్థః వైఖానస శాస్త్ర సముదాచారః"

అని బోధాయనులవారు నచించి యుండిరి. అందువలన వానప్రస్థ ధర్మములు వైఖానసమునసరించవలయునని వారినెల్ల వైఖానసులనియందురు.

"బ్రహ్మచారి-గృహీ-విఖ్ఖు-వైఖానసః అని గూడ బోధాయనులవారు చెప్పియుండిరి. (ఆర్ష-వాజ్ఞ-చరి కిరివ పేజి)

1) బ్రహ్మచారి-గృహి-విఖ్ఖు-వైఖానసము అమునవి ఆశ్రమములు. వానప్రస్థాశ్రమ ధర్మములు, వైఖానస సూత్రకర్త మాత్రమే చెప్పియున్నందున నీయాశ్రమము వైఖానసమని పేర్కొనబడినది

వానప్రస్థుడు వైఖానస సూత్రమునందుపదేశించబడిన ఆశ్రమ విహిత ధర్మములు తప్పనిసరిగా ననుష్ఠింపవలయునని స్పష్టముగా దెలిపియుండెను

"వైఖానసనుత్తేస్థితా" యను మనుస్మృతి వాక్యముండుట వలన వైఖానస శాస్త్రమును ప్రత్యే గ్రంథమొటి యుండవలయునని జర్మన్ పండితుడైన డా. బూలర్ అభిప్రాయపడిరి. ఇట్టి గ్రంథము గుజరాత్ దేశమున గలదని గూడ వైపుండితుడు అభిప్రాయపడిరి. అయితే వైఖానస శాస్త్రమను గ్రంథము ప్రత్యేకముగా లేదనియు వైఖానస సూత్రమే వైఖానస గ్రంథముగ ప్రఖ్యాతి గాంచినదని చెప్పుచుమంది పండితుల అభిప్రాయము. కాళిదాసు కాలము నాటికిగూడ వైఖానస ధర్మములు, ప్రాశస్త్యము వహించి, వందనీయములయినట్లు శాకుంతల నాటకములో వాని ప్రస్తావన యున్నట్లు స్పష్టముగా దెలియుచున్నది.

"విఖనసంప్రోక్తం సూత్రం వైఖానసమతమ్ - తత్రహి వానప్రస్థ ధర్మస్య పూర్ణ ఉపదేశః" అని స్మృతి ముక్తావళి ధర్మశాస్త్రము నందు వైద్యనాథ దీక్షితులు వివరముగా వ్యాఖ్యానించియుండిరి. ఇట్లే గౌతముడు-యాజ్ఞవల్క్యుడు మొదలగు స్మృతికర్తలందరు చెలిపియుండిరి.

పరాశరస్మృతి వ్యాఖ్యానములో మాధవాచార్యులు (విద్యారణ్యస్వామివారు ఇట్లు వ్రాసిరి)

"తాన్యేవోపరిష్టాంగచ్ఛా వైఖానస సూత్రోక్త మార్గేణాగ్ని మాదధ్యాత్"

"వైఖానసః - వానప్రస్థః - తత్ధర్మ ప్రతిపాదిక శాస్త్రదర్శనే స్థితః"

శ్లో॥ తదుక్తం అత్యత్రవి వైఖనస శాస్త్రోక్తం ధర్మమతిష్ఠేత్"

అని కల్లూక భట్టు వ్యాఖ్యానించియుండిరి.

పరాశరస్మృతి వ్యాఖ్యానములో మాధవాచార్యులు (విద్యారణ్యస్వామి)
తాదృశోఽరణ్యం గత్వా వైఖానస సూత్రోక్త మార్గేణాగ్నీ మదధ్యాత్
వికసా ప్రోక్తం సూత్రం వైఖానస మతమ్-
తత్రహీవానప్రస్థ ధర్మస్య పూర్ణ ఉపదేశః"

అని స్మృతి వైఖ్యాతమును, ధర్మ శాస్త్రమునందు వైద్యనాథ దీక్షితులు ఇట్లు వ్యాఖ్యానించిరి

వానప్రస్థాశ్రమము స్వీకరింపదలచిన వ్యక్తి-యమ-నియమాదులు పాటించి ఐహిక భోగములపై విరక్తులై, వైరాగ్యమార్గమునసరింపదలచినవారి కెల్లరకు ఏకైక శరణ్యముగా యీ ఆశ్రమము యొక్క- వివరణ వికసన మహామునిచే మాత్రమే ఉపదేశింపబడెను. ఈ వ్యక్తి బ్రహ్మచర్యము నవలంబించి భార్యతో (అనగా భార్యల వలన సపర్యలను మాత్రమే బొందుచుండవలెను) అడవులలోనికి బోయి, పర్వత-నదీ తీరములలో నొక పర్ణశాలను నిర్మించుకొని అందు నివసించుచు (శ్రావణమాసము) అగ్నిద్వారా (అనగా వైఖానసశాస్త్రమందు విధానమసారముగా చెప్పబడిన అగ్నికార్యము) అగ్నిహోత్రమును గ్రహించి హోమాగ్ని క్రతువులను నిర్వర్తించుచు శ్రీమన్నారాయణుని ధ్యానించుచు తపోధనుడై యుండవలెను.

గ్రామణాగ్ని వివరము : యజ్ఞస్వామివ్యాఖ్య, ఆర్ష-వాజ్మ-చరి కీడ వేటి న్యాస చక్రము దరింపవలయునని, వికసనమని వచించెను. (తెల్లని నామముచే గాని, తెల్లని చందనముచేగాని, భుజములపై శంఖచక్రములు ధరించుట) వాన ప్రస్థము స్వీకరించువారు ఉప్పు, పులుసు, తీపి, కారం, రసవర్గములు కలియుండు పదార్థములు త్యజించవలెను అడవులలో దొరకు పండ్లు, దుంపలు, మొదలగునవి మాత్రమే భుజింపవలెను. ఆ పదార్థములు మధ్యాహ్న సమయమున, భార్యచేత తయారు చేయించుకొనవలెను. లేదా స్వయముగ తయారుచేసుకొనవలయును వైశ్వ దేవహోమము చేసుకొన్నచో, అతిథులు, ఆభ్యాగతులు వచ్చినవారికి భోజనమిడి తాను మితముగా భుజింపవలయును. రాత్రిపూట భోజనము చేయరాదు. నేలపై పర్ణాలు, గడ్డి లేక ఆకులు పరుపుకొని, భార్య చెంతలేకుండ ఒంటరిగ పరుండవలయును. భార్య ఉపచారములను మాత్రమే చేయుచుండవలయును. చెంతకు రాకూడదు. ఆమెను తల్లివలె భావించవలయును. పై చెలిపిన ఆశ్రమ స్వీకార

పద్ధతి ఏ సూత్రకారుడు చెప్పనందున, ఈ సూత్రికారునికొక పత్యేక పాధాన్యత్ మేర్పడినది. ఇంతకుమించి వేరొక ధర్మ శాస్త్రములో లేదు.

పురాణములలో యెందరో చక్రవర్తులు, తమ తమ పట్టమహిషులతో సహా, తదుచ్ఛాయలలో, వైనస మహర్షి దెలిపిన వానపస్థాశ్రమ ధర్మములు, నిర్వహించుచు, పర్యంతముగామున్న ఆశ్రమములలో తమ చరమ జీవితములు వెళ్ళదీసికొన్నట్లు పెక్కు గాథలు లభించుచున్నవి

కృతయుగమునాటి సౌటర్యాదులు, త్రేతాయుగమునాటి సూర్య-చంద్ర వంశములకు చెందిన పృథు-దిలీప-యయాతి శ్రీరామచంద్రమూర్తి,ప్రభృతి చక్రవర్తులెందరో వైఖానస ధర్మాశ్రయణము జేసి తరించినట్లు గ్రంధములవల్ల దెలియుచున్నది. దిలీపుడు వైఖనస మహర్షిని మాఖస్థాన మహత్మ్యమును గురించి అడిగి తెలుసుకొన్నట్లు పద్మపురాణములో గలదు. వైఖానస ధర్మ సూత్రములు కేవలం వైష్ణవులకు, బ్రాహ్మణులకు మాత్రమే అవతరించలేదు. చాతుర్వర్ణ పర్జలు తదితరులు తరించుటకొఱకు విశాల భావములతో ఉద్భవించిన మహత్తర పర్యాధమ సూత్రము వైఖానస సూత్రము-

"వైఖనసాప్రోక్తం వైఖానస మార్గం వానపస్థ ధర్మః" అనే ధర్మాన్ని అనుసరించి- ముఖ్యముగా శ్రీమద్రామాయణములో అయోధ్యాకాండ సర్గ 52 లో "తతో వైఖానసోమార్గమాస్థితస్సహలక్ష్మణా" అని చెప్పియున్నది. అనగా శ్రీరామచంద్రమూర్తి సీతాలక్ష్మణులతో అరణ్యమునకు పోవుటకు వశిష్ఠాది మహామునులు "వైఖాన మార్గము త్తమమైనదని" తన సమ్మతిని దెలిపియుండిరి పితృవాక్య పరిపాలనార్థము శ్రీరామచంద్రమూర్తి భార్యయు, సోదరుడు పెంటరాగా, నార వస్త్రములు, జటాకమండలములు ధరించి కైకేశీతో విరహితుడై వైఖానస ధర్మపరంగా వానపస్థాశ్రమము స్వీకరించిరి.

"యేఽసఖాస్తే వైఖానసాః"
"యేవాలాఃవాలఖిల్యాహ్వాః"

అను యీ ఆరణ్యక పదము ద్వారా వాలఖిల్య సహచరులైన ఋషులుకూ కొందరున్నట్లు దెలియుచున్నది.

వైఖానస పదము- రామాయణములో సరోవాచకము (విఖనససరస్సు) గూడ వాడబడియున్నది

ఉదా : పీతాన్వేషణకై సుగ్రీవుడు, వానరులను ఉత్తర దిశకు పంపినప్పుడు వారితో మీకు వైఖానసులు-వాలఖిల్యులు కనపడుదురు ముందుగా వారికి నమస్కరించి, తరువాత మీ కార్యక్రమమునకు పొండని ఆజ్ఞాపించెను వీరు బోధించిన సూత్రములలో సన్యాసికి గూడ-శిఖ-యజ్ఞోపవీత ధారణ-దహన సంస్కారం-శ్రాద్ధవిధులన్ని ద్వార వానప్రస్థాశ్రమ స్వీకారం-సన్యాసికి గూడ దేవాలయ పక్కనే శమ మొదలగునవి- విఖనమహర్షి ప్రతిపాదితాలే!

అన్య సూత్రకారులు ఈ సూత్రమునందు గల గొప్పతనమును గ్రహించి వల్లు ఒప్పుకొనియుండిరి తన సూత్రజ్ఞులకు త్రిదండ సన్యాసమునే యనుష్ఠింపవలసినదని బోధించియుండిరి

"కపింజల సంహిత పంచమోధ్యాయః"

శ్లో॥ అశ్రమేవా వనేవాపి-పుత్రధారా సమన్వితః
అష్టాక్షర పరోనిత్యం-సవై వైఖానస ఉచ్యతే॥

ఆశ్రమమందున్నను, వనమునందున్నను, దారాపుత్ర సమన్వితుడై యున్నను, అష్టాక్షరి ఉపాసించువాడు వైఖానసుడని పరిమాణము

సన్యాసాశ్రమములలో గల భేదములు :

1) ఏకదండ ధారణము : బ్రహ్మ వస్తువు ఒక్కటియే జగత్తునకు కారణమనెడి సిద్ధాన్తమునకు చిహ్నము ఏకదండ ధారణము అద్వైత మతానుసారముగ సన్యాసము స్వీకరించువారు విధిగా ఏకదండ ధారణ మొసర్తురు

2) ద్విదండ ధారణము : (చేతనాచేతనాత్మకమైనది) ప్రకృతి-పురుషులనెడి తత్త్వములు రెండును జగత్తునకు కారణమనెడి నిర్ణయమును ద్విదండధారణము సూచించుచున్నది. వైశిష్టాద్వైతమతానుసారముగ సన్యాసమునాశ్రయించిన వారెల్లరు, ద్విదండ ధారణము పరమ ధర్మముగా భావింతురు.

3) త్రిదండ ధారణము : (త్రిదండ సన్యాసము) ఇకచిత్-అచిత్-ఈశ్వరుడు అనెడి తత్త్వత్రయము 1) జీవాత్మ 2) ప్రకృతి 3) పరబ్రహ్మము (పరతత్త్వము) పరబ్రహ్మయందలి భాగములనియు, వాస్తవమునకు మూడు భాగములు కైతము ఒకేయొక తత్త్వమును చెల్లడించుననియు, చిదచిదీశ్వర విశిష్ట బ్రహ్మస్వరూపమే జగత్కారణమనియు, త్రిదండ ధారణయందు ద్యోతకమగుచుండును విశిష్టాద్వైత మతానుసారముగ సన్యసించు మహనీయులీ త్రిదండ ధారణము, పరమ కర్తవ్య మనియు, ధర్మమనియు విశ్వసించుచున్నారు.

త్రిదండధారణ విధానము : మూడు పెదురు కర్రలను కట్టిన దండమును, కషాయ వస్త్రమునే పలంకరించి, దండధారణ స్థానమున శాస్త్రవిధినమనరించుటయే త్రిదండ ధారణ మనబడును. దీనినే త్రిదండ సన్యాసమందురు. ఈ త్రిదండ సన్యాస స్వీకార రీతి తదితర సూత్రికారులచే తమ సూత్రములయందెచ్చట గూడ ప్రస్తావింపబడి యుండలేదు.

భగవద్రామానుజులవారు తమ సూత్రము నందీత్రిదండ సన్యాస విధి లేక పోవుటమునసే శ్రీమద్దివ్య వైఖానస సూత్రము నుండి, యద్దానిని సభక్తికరముగ స్వీకరించి- శిరసావహించి యనుష్ఠించినట్లు "కామోదకి" యను గ్రంథమున స్పష్టీకరింపబడి యున్నది.

పంచసంస్కారముల వివరణ - (గర్భచక్కింకన విశిష్ట) భారతదేశము నందనేక మతములున్నవి. అందులో హిందూమతములో షణ్మతములు మిక్కిలి ప్రసిద్ధి వహించియుండెను అవి 1) వైష్ణవము 2) శైవము 3) సౌరము 4) గాణాపత్యము 5) శాక్తేయము 6) కాపాలికము. ఈ యారు మతములను ఆదిశంకరాచార్యులవారి అంగీకారమును బొందియుండెను. అందుకనే వారు షణ్మోద్ధారకుని గా ప్రఖ్యాతి వహించియుండిరి ఈ ఆరు మతములవారు వారి మతములకు గుర్తులు చిహ్నములుగా అయా మతములవారిని గుర్తించుటకు వీలుగా కొన్ని నియమములే ర్పరుచుకొనిరి. అప్పుడు జగద్గురు శంకరాచార్యులవారు ఈ దిగువ దెలిపిన చిహ్నములు లేనివారినే అయా మతస్థులుగా అంగీకరించిరి.

"అలింగక మచాక్రింక - మజటాస్థ్యసురామిషమ్
అశక్తక మమచ్ఛిష్టం-షడస్మాభిరుపస్థితమ్."

తా. చక్రాంకనములేని వైష్ణవము-లింగధారణలేని శైవము - జటాస్థిమాలా కపాల ధారణములేని కాపాలికము - సురామిషములు లేనిశాక్తేయము - ఆంగ స్థరక్తాభిషేకము లేని సౌరము - ఉచ్ఛిష్టములేని గాణాపత్యము మాచే అంగీకరింప బడినవని శంకర భగవత్పాదులవారు దెలిపియుండిరి.

ప్రస్తుతాంశము : వైష్ణవేతరుడైన యే వ్యక్తియైనను, వైష్ణవత్వము స్వీకరింపదలచిన ఆ వైష్ణవాచార్యులవారిని వాశ్రయించవలెను. వారి వలన పొందవలసిన అయిదు ఆర్హతలకు, పంచ సంస్కారములందురు సంస్కారము అంటే బాగు చేయుట అని అర్థము గదా! ఇక్కడ బాగుచేయుట అనగా వైష్ణవునిగా మారవలయునన్న వ్యక్తి కొన్ని వైష్ణవ నిబంధనలకు లోబడి, సదా విష్ణు భక్తి గలిగి యుండువాడుగా నుంటవలయునని తాత్పర్యము.

పంచసంస్కార వివరములు

శ్లో. తాపః పుండ్రః తథానామ - మంత్రో యాగశ్చపంచమః
అమీతు పంచ సంస్కారాః పరమైకాంత్యహేతవః॥
(భారద్వాజ సంహిత)

వి) చక్రాంకణం చోర్ధ్వపుండ్రం శ్రీహరేర్దాసనామవ
విష్ణు మంత్రం - జపశ్చాపి మాధవారాధనం తథా
అమీతు పంచసంస్కారాః పరమైకాంత్యహేతవః
(ఆనంద సంహితయందు చెప్పబడిన పంచ సంస్కారములు)

విశాల భావములు గలిగిన విఖనస మహర్షి చక్రధారణము ధరించే విషయములో ఈ దిగువ తెలిపిన మూడు విధానములలో ఏదో ఒక విధానమునచక్రధారణ తప్పనిసరిగా చేసుకొనవలయునట్లు దెలిపియుండెను.

"గర్భస్థే పాయసం తప్తం - ఉపవీతే భుజే తదా
నిత్యార్చనేన్యసతప్తం - త్రికప్తం విఖనోమతే"
(బ్రహ్మాండ పురాణే విష్ణు రహస్య ఖండమందు చెప్పబడినది)

1) తప్త చక్రాంకన విధానము : సుదర్శన, పాంచజన్యములను భగవా

యుధములచే భుజములయందు తప్తము జేయించుకొనుట, మంత్రపూతమైన వైష్ణవాగ్నియందు శంఖ చక్రములు కల్పించి వానిని భుజములమీద అంటించుకొనుట ఈ పద్ధతి రామానుజీయ సాంప్రదాయ వైష్ణవులు మాత్రమే ఎక్కువగా ప్రాముఖ్యమిచ్చి, ఈ పద్ధతికి సమ్మతించిన వారినే తమ శిష్యులుగా పరిగణింతురు

2) న్యాస చక్రాంక విధానము : నిత్యము స్నానమాచరించిన తరువాత తిరుమణి శ్రీచూర్ణముతో గాని-మంచి గంధముతోగాని, శ్రీమహావిష్ణు చిహ్నములైన (భగవదాయుధములు) సుదర్శన పాంచజన్యములను, భుజములమీద విధిగా ధరించుట, వైష్ణవ సాంప్రదాయము గలవారందరు ఏ భేదభావములు పాటింపక న్యాస చక్రాంక విధానమును విధిగా పాటింతురు. మధ్వ-వల్లభి-చైతన్య సాంప్రదాయములుగల వైష్ణవులు. మంచి గంధముతో భగవదాయుధ చిహ్నాములు భుజముల మీద ధరింతురు

3) గర్భచక్రాంకన విధానము (విష్ణుబలి) తరువాత వివరించెదను.

పుండ్రము : ద్వాదశ స్థానములయందు, ఊర్ధ్వ పుండ్రములను ధరించుటనే స్వరూపమని వాడెదరు

స్వరూపమనగా: బ్రహ్మస్వరూపము. బ్రహ్మస్వరూప నిర్ణయమందు "సవా ఏష బ్రహ్మచతుష్పాత్" అని చెప్పుటచే నాలుగు పాదములు బ్రహ్మ స్వరూపము

1) అవిద్య-ఆనంద-ఐశ్వర్య-తురీయము, అని నిర్వచింపబడినది. సమస్త భూతములతో గూడిన విశ్వము అనగా లీలావిభూతి

అవిద్యాపాదము, సత్యవిభూతి పరమపదము, అమృతము వంటిది అని చెప్పబడినది ఇది మూడు పాదములు. ఈ రెండు విశ్వభూతముల స్వరూపమే. బ్రహ్మస్వరూపము, అట్టి బ్రహ్మపరాయణత్వమును సూచించునది గనుక ఊర్ధ్వ పుండ్రమునకు స్వరూపమని వ్యవహారము వచ్చినది ఈ పుండ్రోధారణలో పదగలై తెంగలై అమ్మపేర్లచే వ్యవహరింపబడుపుండ్రమునకు ఇదినమన్వయ స్వరూపమైన నిర్ణయము. (కీ.శే. నారాయణం రఘునాథ చక్రవర్తి భట్టాచార్యులగారిచే వివరింపబడినది

3) నామ : భగవంతునియొక్క, భగవద్భాగులయొక్క-నామములు ఆచార్యుల ద్వారా గాని, పెద్దల ద్వారా దాని తాను ధరించుట

4) మంత్రం: "నారాయణ అష్టాక్షరీ మహా మంత్రము (తిరుమంత్రము) ఓం నమో నారాయణాయ" అను మంత్రము

ఎ) భక్తుడు తనను, నారాయణునకు సమర్పించుకొనుట, అనగా నేను నీ వాడనే నారాయణ అని భావము.

బి) ద్వయ మంత్రము: "శ్రీమన్నారాయణ చరణౌ శరణం ప్రపద్యే" శ్రీమన్నారాయణుని పాదపద్మములను శరణు వేడెదననియు, శ్రీతో గూడియున్న నారాయణునికి నమస్కరింతుననియు భావము. ఈ ద్వయ మంత్రము, మంత్ర రత్నమని చెప్పవచ్చును ఏ వ్యక్తియైనను ఈ మంత్రదీక్షను, జప, హోమాది కార్యకలాపములతో నిమిత్తము లేకుండ, ఏ విధముగానైనను, ఏ మార్గమునినైనను ఎల్లవేళలా జపించవచ్చును. శ్రీమన్నారాయణుని పాదద్వయమునుపొందు మార్గము నిరూపించు సులభమైన మార్గము ఇంత శక్తివంతమైన మార్గము ఏ మంత్రముగాదని మహనీయులందరు బోధించియుండిరి.

సి) చరమ శ్లోకము: "సర్వధర్మాన్ పరిత్యజ్య-మామేకం శరణంవ్రజ
అహంత్వా సర్వ పాపేభ్యో-మోక్షయిష్యామి మాశుచ॥

వీనినే "రహస్యత్రయ, మంత్రత్రయ, రహస్యామ్నాయ" మని చెప్పుదురు. భగవంతుడు శ్రీకృష్ణుడు అర్జునునికి బోధించిన అంత్య సందేశమే చరమ శ్లోకము. ఇది సర్వ దుఃఖములను పోగొట్టి మనము ఉన్నంపదలసంపదలను ప్రసాదించును. భక్తుడు రక్షణకు సర్వ విధముల దివ్య శక్తిని ప్రసాదించును. భక్తుడు భగవంతుని సన్నిధికిచేరు మహోపాయము చరమ శ్లోకమునందలి రహస్యమును ప్రబోధించును

డి) యాగం: ఆచార్యుల ద్వార, భగవత్తిరువారాధన క్రమమున (భగవంతుని పూజించు విధానమును) యథావిధిగా తెలుసుకొని ఆచరించుట. పూజావిధాన మనగా విష్ణ్వర్చనా విధానము. (శ్రీ వైఖానస-శ్రీ పాంచరాత్ర పద్ధతులు) సక్రమముగా నిర్వర్తించుట భగవన్నివేదితమైన తీర్థ ప్రసాదములు భుజించవలెను.

గర్భ చక్రాంకన విధానము:

ఉత్తమంగర్భ చక్రంచ - మధ్యమంతప్త చక్రకం

అథమం న్యాస చక్రంచ - చక్రహీనోఽధ మాథమః॥

అని శాస్త్రములు చెప్పుచున్నవి.

విఖనస మహాముని. విశాలభావముతో చక్రధారణ విధానములలో ఏదో యొక పద్ధతి తప్పనిసరిగా అనుసరించుట ముఖ్యమని దెలిపి, గర్భ చక్రాంకనము ఉత్తమోత్తమమైనదనియు, తప్తచక్రధారణ మధ్యమార్గమనియు, కనీసము న్యాస చక్రధారణనైనా నుండవలయునని దెలిపి ఏ చక్రధారణ లేకుండుట వైష్ణవ సత్వ పాదకమగుచున్నదని దెలిపియున్నారు.

విఖనస మహాముని తన సూత్రజ్ఞులకు గర్భ చక్రాంకన విధానమును మాత్రమే అవలంబింపవలయునని దెలిపియుండిరి.

"వైఖానసానాం సర్వేషాం గర్భవైష్ణవ జన్మనామ్
నారాయణ స్వయం గర్భే ముద్రాం ధారయతేనిశాం॥
"వైఖానసామమనుతాగర్భ వైష్ణవ జాతకా।

తేషాం పృథక్ పచిహ్నని చక్రాదీనాం గురున్నహి" యని భగవానుడే దెలిపియుండెను.

"అహమేవ గరుత్మేషాం గర్భవైష్ణవ జన్మనామ్
మచ్ఛరీరతయా చక్రచిహ్నని పృథగ్గరుః"
అని ఆనంద సంహితయందు దెలిపియుండెను.

"వైఖానకులశ్రేష్ఠాః - వైదికాచార నిష్ఠితాః"

అను భారత వచనానుసారము వేదసమ్మతమై శ్రీ సూత్ర ప్రతిపాదితమైన విష్ణుబలి సంస్కారమే ప్రధానమై. ప్రాముఖ్యమైయున్నది శ్రేయః పథియే యా చార్యుడై, గర్భమునందలి శిశువునకు స్వయముగా చక్రధారణ (తప్త ముద్రలను) చేయును గనుక జననాంతరమున తప్త చక్రాంకన ధారణ అనావశ్యకమేగాక వైఖానస సూత్రజ్ఞులకిది నిషిద్ధము. విష్ణు బలి సంస్కారముచలనే వైఖానసము అగర్భ వైష్ణవముగాను, అనాది వైష్ణవముగను పరిగణింపబడుచున్నది శ్రీమన్నారాయణుడే వీరికి గురువు, దైవము, సర్వము అని భృగు మహర్షి క్రియాధికార గ్రంథము

నందు విశదీకరించెను.

"అనంద సంహితాయాం - నప్తమోధ్యాయే-భగవద్వాక్యం

"అనాది వైష్ణవస్యాపి దహమేవ పరాత్పరః
ఆదివైష్ణవనామానో విఖనస్తప సూత్రిణః"

అనగా వైఖానసులే ఆదివైష్ణవులైయున్నారని చెలవిచ్చెను. పంచసంస్కారములలో మొదటిదిగా చేర్కొనబడిన "తాపము" అనే పదానికి వైఖానసులకు పాయస తాపము అత్యంత ముఖ్యమైయున్నది. (విష్ణబలి యందు విధింపబడియున్నది.)

విష్ణబలియనగా : గర్భ చక్కీంకనము, స్త్రీ గర్భవతిగా మున్నప్పుడు, రివ (ఎనిమిదవ) మాసముదాగానే విష్ణబలి సంస్కారమును యదావిధిగా జరుపవలెను. గర్భస్థమైన శిశువునకు అష్టమ మాసమునందు, ఒక శుభదినమునందు, విష్ణ్వారాధన పూర్వకముగా విష్ణువయొక్క ఆయుధములైన "శంఖ-చక్రాములు" స్పర్శతో పవిత్రమైన పాయసాన్ని తల్లి ద్వారా ప్రాశనం చేయించే సంస్కారమే విష్ణబలి.

ఈ పాయస ప్రాశనము వలన గరకన్ధ జీవునకు వైష్ణవము సిద్ధించునని వైఖానసుల సిద్ధాంతము ఇతర సూత్రకారులెవ్వరు గర్భస్థ శిశువునకు వైష్ణవసిద్ధి కలిగే విధానాన్ని ప్రవచించలేదు.

ఈ సంస్కారముచే లభించిన వైష్ణవత్వమే సహజ వైష్ణవమని ప్రాజ్ఞులు గ్రహించియుండిరి. విష్ణబలి సంస్కారము యొక్క గొప్పతనము విశిష్టతను బోధాయనుడు తెలుసుకొని ఈ కర్మను విధిగా ఆచరించవలెనని దెలిపియుండిరి.

ఉదా : హిరణ్యకసిపుని భార్య లీలావతి నిండు చూలాలిగా ఉన్నప్పుడు

1) ఆమె నిద్రించుచున్న సమయములో నారద మహర్షి అష్టాక్షరీ మహా మంత్రమును ఉపదేశించుట - గర్భములోవున్న శిశువు ఉంకొట్టుట-ఆ శిశువే ప్రహ్లాదుడుగా జన్మించెను. ప్రహ్లాదుడు జన్మ వైష్ణవుడై యున్నట్లు స్పష్టముగా దెలియచున్నది. ఆ ప్రహ్లాదుడే బాల్యము నుండి హరిభక్తపరాయణుడై - మహాజ్ఞానియై భక్తులందరిలో శ్రేష్ఠుడైనట్లు పురాణములలో దెలిపియున్నారు.

2) శ్రీమద్రామాయణములో యజ్ఞ పాయస భక్షణము వలననే శ్రీమన్నారాయణ మూర్తియే - శ్రీరామచంద్రమూర్తిగాను, ఆయనగారి దివ్యాశీర్వాదములు శ్రీరామచంద్రమూర్తి సోదరులుగను (లక్ష్మణ-భరత-శత్రుఘ్నులు) కౌసల్య, సుమిత్ర, కైకేయిల సంతానములు కాగలిగారు ఇంతకన్నవిచర్మవమేమి కావలెను

ఏతావాతా తేలిన సారాంశం - శివ మాసములో జరిపే విష్ణుబలి సంస్కార మువలన గర్భస్థ శిశువునకు వైష్ణవత్వము సిద్ధించుట నిశ్చయము.

ఉపనిషత్తులు, కల్పసూత్రములు, భారతాది పురాణ గ్రంథములలో శ్రీ గర్భము ధరించిన శివ మాసమున గర్భస్థ శిశువునకు కొంత జ్ఞానము కలుగుతుం టనియు, ఆ శివ మాసమునకు ఒక ప్రత్యేకతము కల్పించి, ఆ ప్రాముఖ్యము దెలిపియున్నారు గర్భస్థ శిశువు యొక్క 10వ మాసము శివమాసము, దేవమాసము అని పేరు దానియందు విజ్ఞానము కలుగుతుందనియు జననానంతరము వీని 16 సంవత్సర కాలములో శివ సంవత్సరమున గూడ అట్టి విజ్ఞానము కలుగుతుందని యు, అందువలెననే శివ సంవత్సరమున ఉపనయనాది సంస్కార మంత్రోపదేశాలు చేయమని దెలిపినారు

8 సంవత్సరములు దాటి, మరి యెనిమిది సంవత్సరములు గడచిన తరువాత 16 సంవత్సరములు వచ్చును "ప్రాప్తేతుషోడశవర్షే-పుత్రం-మిత్రవదాచరేత్తవి" దెలిపినారు. ఆ రీతిగా 16 సంవత్సరములు నిండినవానికి కార్యాలోచన శక్తి దొరుకుతుంది కావున, 16 సంవత్సరములు నిండి మరియొక 8 సంవత్సరములు గడచిన తరువాత 24 సంవత్సరములు నిండిన పురుషునకు గలిగిన సంతానము ఆరోగ్యము గలిగి దృఢ వ్రతుడుగా ఉంటాడని ఆయుర్వేద శాస్త్రజ్ఞులు చెప్పుచున్నారు.

ముఖ్యముగా యెవడు హృదయమున భగవద్రూపమును, వాచా భగవన్నామమును, ఉదరమున విష్ణు నివేదితాన్నము గలిగి, శిరస్సున విష్ణు పాదోదక నిర్మాల్యము ధరిస్తాడో వాడు పరిశుద్ధ వైష్ణవుడని శాస్త్రములు నొక్కివక్కాణించుచున్నవి విఖనస మహర్షి సాంప్రదాయస్థులైన వైఖానసులు వైన దెలిపిన పద్ధతులు తప్పకుండా ఆచరించుచున్నాము. వైఖానసులు పంచ సంస్కార పద్ధతులలో స్వల్ప భేదములున్నను ఎవరిని ద్వేషించక సౌమ్య భావముతోనే అందరిని గౌరవిస్తాము.

వైఖానస సిద్ధాంతమునందు, నారాయణుడు పరబ్రహ్మ. నారాయణ మండి అవ్యక్తమైన వ్యూహములు అయిదు, 1) విష్ణువు 2) పురుష 3) సత్య 4) అచ్యుత 5) అనిరుద్ధ అనెడి నామములతో పిలువబడుచున్నవి.

ఈ విషయమై మహాభారతమునందిట్లు చెప్పబడియున్నది.

"కథ్యంత్వ మర్చసీయో ఽసి, మూర్తయః కీదృశాశ్చతే
వైఖానసాః కథంబ్రూయుః కథంవాపాంచరాత్రిణః

విష్ణుంచ-పురుషం-సత్య-మచ్యుతంచయధిష్ఠర
అనిరుద్ధంచ మాంప్రాహుః వైఖానస విదోజనాః॥"

"వేదేవైఖానసే సూత్రేయో ధర్మః పరికీర్తితః
సర్వేషు ధర్మోఽమ్మేయః నాత్రకార్యా విచారణా॥"

వేదములందు, వైఖానస సూత్రమునందు ఏ ధర్మము చెప్పబడినదో ఆ ధర్మములు అందరిచేతను విచారణ రహితముగా అనుష్ఠించదగినవి

వైఖానస కల్ప సూత్రము బహు ప్రామాణిక గ్రంధములలో బహు విధ నామములతో వ్యవహరింపబడి యున్నది ఈ వైఖానస కల్ప సూత్రము మహా భారతయున వేద సూత్రమను నామముతో విరాజిల్లుచున్నది. వీరు "నారాయణుడే పరతత్వమని నిరస్కర్షగా అనేక ప్రమాణములలో దెలియండిరి. యజ్ఞస్వరూప డగు విష్ణువుయొక్క పూజా విధానమును, వైఖానస కల్పసూత్రములు విశేషముగా దెలియండెను. అందుకనే అష్టాదశ కల్పసూత్రములలో వైఖానసకల్పసూత్రము స్వయం సంపూర్ణము, సర్వాంగసుందరమని పూజ్యులయిన ఇతర సూత్రకారులు శ్లాఘించియుండుట గమనించదగ్గ చాలా ముఖ్య విషయము.

ప్రాచీన వైష్ణవ ధర్మములకు నాపలంబమై వన్నెకెక్కిన వినోమహా నిధి వేదరాశిద్రష్టగను, వైఖానసభగవచ్ఛాస్త్రమువకు పడేష్టగను వైఖానస కల్పసూత్ర మునకు ద్రష్టగను లోబిల్లుట, వైఖానసుల పూర్వపుణ్యమని చెప్పక తప్పదు. శ్రీ వారిచే ప్రతిష్ఠాపితమైన మహోజ్జ్వల ధర్మమును, విశ్వవ్యాప్తినందించ గలిగిన మహానుభావులలో విష్ణు ధర్మోత్తర ఖండనకు కర్తయగు శౌనకుడు, వృద్ధహారీత

స్మృతి కర్తయగు వృద్ధమరీత మహర్షియు మొదలగు మహనీయులు యధాతధము గ నమ్మగ్రహించి యుండుట ఈ సూత్ర ప్రాముఖ్యమును చాటుచున్నది.

"అగ్నిర్వైఖానసం సూత్రం-విష్ణుర్వేదాశ్చశాశ్వతాః
గాయత్రీ-పైష్ణవావిప్రా స్సప్తైతే పవిత్రకాః॥॥

1) అగ్నిహోత్రము 2) వైఖానస సూత్రము 3) విష్ణుదేవుడు 4) శాశ్వత మైన వేదములు 5) గాయత్రీ మంత్రము 6) విష్ణుభక్తులు 7) బ్రాహ్మణులు (బ్రహ్మజ్ఞానము కలిగినవారు) మిక్కిలి పవిత్రులు. వైఖనస మహర్షి విష్ణువునే పర దైవతముగా నెన్నుకొనుటకు, సూత్రకర్త . ప్రపత్తిమార్గమునే ఎన్నుకొనెను. కనుక నేనిది శ్రుత్యుక్తమార్గమై ప్రామాణికమై, రాజవీధి సదృశమై యున్నది.

సాయం- ప్రాతః కాలములయందు, గృహమునందు గాని, దేవాలయము నందు గాని, విష్ణువునే పరతత్త్వముగా భావించి, పూజించుట స్వార్థ- పరార్థ సాధనకు రాజబాటగా నిర్మించి, భుక్తి, ముక్తులకు మార్గదర్శకుడైన వైఖనస మహర్షి సర్వదా చిరస్మరణీయుడు, వందనీయుడు. యీ విధముగా నిర్ద్వందముగా మోక్షమార్గ మును ప్రతిపాదించిన మహామహుడెవ్వరో లోకానికి ప్రమాణంగా చాటిన కీర్తి వైఖనస మహర్షికే దక్కినది-

ఈ వైఖనోమహామునికి ముఖ్య శిష్యులైన 1) భృగు 2) మరీచి 3) అత్రి 4) కశ్యపమహర్షుల వారి జన్మలు. వారు వైఖానసమునకు గావించిన కృషి - వారు వారు రచించిన గ్రంధముల వివరములు సంక్షిప్తముగ తెలుపుటకు ప్రయత్నించెదము

వైఖనస మహర్షి తన అంతరంగిక శిష్యులైన భృగు,మరీచి, అత్రి, కశ్యప మహర్షులకు సార్ధకోటి పరిమితమగు శ్రీ శాస్త్రసారస్వతమును ఉపదేశించి, వారిని చరితార్థులను చేయుట ఎంతో గణనీయము. గురుకులాశ్రమమున వామహర్షులు నలుగురు వారి మహోపదేశము ద్వారా, సంపాదించిన దేవాలయ వ్యవస్థా మహా శాస్త్రమును, చాతుర్వర్ణ్యగ్రంధముగ సంగ్రహ పరచి, వారలు, మానవ కల్యాణము కొఱకు, ఆచరణ ప్రచారము లోనికిగొని వచ్చిరి. ఇది వైదిక మూలము. దీనిని సాధారణముగా ఈనాడు వైఖానసాగమమని వ్యవహరించుచున్నారు.

భృగువు – వీరి ప్రోక్తములు

బ్రహ్మ హృదయము నుండి జన్మించిన పరమ పూజ్యుడు. భృగు వంశమునకు ఐతడు మూలపురుషుడు; గోత్రకర్త. ఈయన మహర్షులలో అతి ప్రతిభావంతుడుగా ప్రశస్తి వహించియుండెను భృగు ప్రోక్తములు 1) ఖిలము (పురాతంత్రము) 2) ఖిలాధికారము 3) పురాధికారము 4) వాసాధికారము 5) అర్చాధికారము 6) మానాధికారము 7) క్రియాధికారము 8) విదుక్తాధికారము 9) ప్రకీర్ణాధికారము 10) యజ్ఞాధికారము గల 10 గ్రంథములు 64,000 శ్లోకముల సంఖ్యయున్న గ్రంథమును రచించిరి. ఉపవాస దినమునందు విష్ణుపాదోదకము, తులసీదళము, ఆమలక లేక రేగు పండంత ప్రసాదము ప్రాశనము చేయవచ్చునని భృగుమహర్షి అర్చాధికార గ్రంథమునందు వివరించియుండిరి.

అత్రి మహర్షి వీరి ప్రోక్తములు

వీరు బ్రహ్మ నేత్రము నుండి కన్మించిరి. వీరు దేవ హూతీ-కర్దమ ప్రజాపతుల ద్వితీయ పుత్రికయైన అనసూయను వివాహమాడిరి ఒకానొక సమయమున త్రిమూర్తులు సహితము ఆమె యొక్క పాతివ్రత్యమును పరీక్షింపదలచి, ఆమెను అవమానింపబోయి ఆమెకు శిశువులైరి. ఆమె పాతివ్రత్య మహాత్మ్యమునకు ముగ్ధులై, తమ అంశముల పుత్రులుగానుత్పన్నించెదమని, వరములొసగి వారివారి లోకములకు బోయిరి. 1) బ్రహ్మ అంశచే చంద్రుడుగాను, 2) శ్రీమహావిష్ణు అంశచే దత్తాత్రేయ మూర్తిగాను 3) ఈశ్వరుని అంశచే దుర్వాస మహర్షిగా జన్మించిరి.

రామావతారములో శ్రీ సీతారామలక్ష్మణులకు తన ఆశ్రమమున కేతెంచిన సమయములో వారి నెంతయో పూజించి, వారి మన్ననలకు పాత్రుడైన మహర్షి అత్రి వీరు ఉత్తమ దైవము శ్రీమన్నారాయణుడే యని నిరూపించి, శ్రీ వైఖానస మతము ననుసరించి చేయు అర్చనయే మహోన్నతమైనదని పక్కాగొంచియుండిరి 88,000 శ్లోకములు గ్రంథమును రచించిరి. 1) సమార్త్యజనము (సమార్తనాధికారము) వీరి అత్రి సంహిత విశ్వవిఖ్యాతి గాంచియున్నది పూర్వ తంత్రము, ఉత్తమ తంత్రము, విష్ణు తంత్రము, మహా తంత్రము ఆను గ్రంథములు పై సంఖ్యగల శ్లోకములలో వ్రాసియుండిరి. ఆత్రేయ సంహితయను, ఆయుర్వేద

గ్రంధమును రచించి అగ్నివేశాది శిష్యులకుపదేశించిరి.

కశ్యప మహర్షి - వీరి పోక్తములు

స్వాయంభువులలో నొకరుగా విలసిల్లిన మహనీయుడు. వీరు వాస్తు శాస్త్ర ములలో దిట్ట వీరు భృగు, అత్రి మహర్షులవలె భగవత్ప్రతిష్ఠార్చనాది విషయము లు విపులీకరించుచు, 64,000 శ్లోకముల సంఖ్యగల గ్రంధమును రచించినట్లు దెలియుచున్నది. ఈ గ్రంధము జ్ఞానకాండము, సత్య కాండము, కర్మకాండము దెలుపునవిగా యుండెను. అనగమగా 28 000 శ్లోకములు గ్రంధమును తర్క మును దెలుపునదిగా వ్యాపించినట్లు దెలియుచున్నవి. వీరు విశ్వకోసుసీంద్రుల యాదేశ ముచే భగవదాలయముల నిర్మాణమునకు సంబంధించిన గ్రంథములు వ్రాయుటయే గాక, భగవదాలయములనిర్మాణమొనరింపజేసి స్వయముగ భగవదారాధనమొనర్చి లోకకల్యాణమొనగూర్చిన మహనీయుడు. "కశ్యపో విష్ణురుచ్యతే" అను వాక్యమే దానికి ప్రమాణము.

మరీచి మహర్షి - వీరి ప్రోక్తములు

మరీచి మహర్షి బ్రహ్మ మానస సంజాతుడేం ప్రజాపతులలో గణనీయుడై సప్తమహర్షి లోకమున విరాజిల్లుచున్న మహనీయుడు. వీరు పైఖానస భగవచ్ఛాస్త్ర ప్రణేతలలో గణనీయులుగా యావత్ ప్రపంచ వ్యాప్తిగా విష్ణ్వార్చనా ప్రాశస్త్యమును, ప్రచారమొనర్చుటలో భృగ్వాదులవలె. దిగంత యశో విరాజితులైన పూజనీయులు. వీరు రచించిన గ్రంధములు 1) విమానార్చన కల్పము (కల్పసంహిత) 2) విజయ సంహిత (ఆది సంహిత) 3) ఆనంద సంహిత 4) సజ్ఞా సంహిత 5) వీర సంహిత 6) విజిత సంహిత 7) విమల సంహిత వీరు పై గ్రంధములు 1,84,000 శ్లోకములు గలవిగా ప్రఖ్యాతి గాంచెను. వీరు విఖనీసా చార్యులవారి ఆదేశానుసారం "మరీచిర్మందరే విష్ణుం-అర్చయా మాసశేషవం" అన్నట్లు భగవదర్చనా విధి స్వయముగా నొనరించి, తదితర ఆర్చక లోకమునకు మార్గదర్శకులైన మహనీయుడు.

వివిధ సంహితలుగా మున్న యీ శాస్త్రము, శ్రీమన్నారాయణుడే వరతత్త్వ

మనియు, అసంఖ్యాక జీవులు మరియొక తత్త్వమనియు, సత్త్వ-రజో-స్తమో గుణాత్మకమైన ప్రకృతి ప్రత్యేక తత్త్వమనియు, జీవ-ప్రకృతులు రెండును, పరతత్త్వమగు శ్రీమన్నారాయణుని ఆధీనము నుండి విలవిల్లు చుందురనియు, ఏకాత్మకంచు చున్నవి సర్వచేతనుల సముద్ధరణార్థము భగవత్ముఖోద్గతమై వికసన మహామునిచే గ్రహింపబడిన భృగ్వాది ఋష్యాది పరిచాది మహర్షులకుపదేశింపబడిన యీ మోక్ష శాస్త్రము వేద ధర్మరాశికి, మకుటాయమానమై, ముముక్షజనులకు సులభతరుణోపాయమై నేటికిని విరాజిల్లుచున్నది.

యీ ప్రాచీన వైష్ణవ మతము, ప్రథమమున భగవంతునిచే వికసన మహా మునికుపదేశింపబడెను తరువాత వారి శిష్యులచేతను, వైదిక మత ప్రచారకుల చేతను. ఆచరింపబడుచున్నందున దానికి శ్రౌతమను నామధేయము ఏర్పడినది.

విష్ణ్వంశ సంభూతుడైన శ్రీకృష్ణభగవానుడు, తన ప్రేమ పాత్రుడును, ధర్మస్వరూపుడైన ధర్మదాబునకు యీ వైష్ణవ మతమునే ఉపదేశించెను. అనాది నుండి వచ్చుచున్న యీ మతము భాగవతమనియు, నారాయణీయమనియు, వైఖానసమనియు, వివిధ నామములతో చెప్పబడుచున్నది ఇది ప్రాచీన కాల వైష్ణవ మతమేగాని, కొత్త మతముగాదనెడి విషయం నిర్వివాదము.

క్రీ.పూ 3వ శతాబ్దములో యీ వైఖానస మతము పశ్చిమ ఇండియాలో వ్యాప్తమైనట్లు నానాఘట్ శాసనము వల్ల దెలియుచున్నది క్రీ.పూ నారాయణ తత్త్వము, బ్రాహ్మణములందును ఆరణ్యకములందును, అంతర్గతమై- దక్షిణ ఇండియాలో విశేష ప్రచారము పొందియున్నట్లు చరిత్రలవల్ల దెలియుచున్నది ఆరణ్య ఋనిత గ్రంథములగు ఆరణ్యకములలో నిండియున్న ఈ నారాయణ తత్త్వమే ఆరణ్య వాసులైన వానప్రస్థుల ఉపయోగమునకై వెలసి "వైఖానస సూత్రములలో విశేషముగా వివరింపబడియున్నది.

గురు పరంపర : "మోక్షోపాయప్రదీపికా" అను గ్రంథములో శ్రీ వైఖానస మహాముని చంద్రుని దివ్యాజ్ఞలను శిరసావహించి, సత్సాంప్రదాయములను, అన్ని విధములా పరిరక్షించుచు, గురు పరంపరగా వచ్చిన కొందరి మహనీయుల వివరములు నాకు దెలిపినంతలో తెలుపుటకు ప్రయత్నించెదను.

శ్రీ కేశవాచార్యులు గారు వీరిచే పంచఖండ విపరణ రూపమగు వేదాంత వ్యాస సూత్ర వృత్తియు, అర్చనానవనీతమును, చేయబడినవి. శ్రీ వాజపేయాచార్యులు అను వారిచే భగవచ్ఛాస్త్ర సంగ్రహ రూపదర్పణమును శ్రీపైఖానస సూత్ర భాష్యమును చేయబడినవి. ఈ భాష్యమునకు నృసింహవాజపేయమని పేరు. ఈ వాజపేయాచార్యులగారి శిష్యుడు, భాస్కర భట్టాచార్యులు. వీరిచే పైఖానస-వైఖ మానుషక- వీల బుజ్మంతర్కములకు భాష్యము మొదలైన గ్రంథములు చేయబడినవి ఈ భాష్యమందు అష్టమ ప్రశ్నారంభమున పర్షపత్తి ప్రకారము దర్శింపబడినది. వీరి తరువాత సుందర రాజాచార్యులవారిచే పైఖానస సూత్రమునకు ప్రయోగము వృత్తి మొదలగునవి గల గ్రంథ ముకినను దీనికి సుందరరాజీయమని పేరు. తరువాత అనంతయాజ్ఞాచార్యులను వారిచే పైఖానస సూత్రమునకు వ్యాఖ్యలు మొదలగునవి చేయబడినవి.

తిరుపతిలో రుక్మిణీ గోవింద పుణ్యదంపతులకు శ్రీనివాస ధ్వరియను కుమారుడు గలడు, వీనికి వేదాంత దేశికులని పేరు గలదు. ఈ సర్వతంత్ర స్వతంత్రులనియు, కవికుల తిలకులనియు, పిలువబడిరి. వీరిచే ఎన్నో గ్రంథములు వ్రాయబడియుండెను వీరిచే శారీర సూత్రమునకు "లక్ష్మీవిశిష్టాద్వైత భాష్యమును" పైఖానస మహిమ మంజరియను, ప్రసిద్ధమైన గ్రంథములు రచింపబడినవి. వేదాంత దేశికులనే నామధేయము, భగవంతునిచే నీయబడినదని దెలియుచున్నది. పైఖానసులందరు వీరిచే తెలియజేయబడిన వేదాంత తత్త్వార్థము గలవారు. వీరు వ్యాఖ్యానము చేయుట చేత, పైఖానస సూత్ర తాత్పర్యము స్పష్టముగా తెలిసికొన గలుగుచున్నాము. వీరిచే "పారమార్థికో పనిషద్భాష్యము" చేయబడినది. మరియు పైఖానసులకు శ్రీమన్నారాయణ పద ప్రాప్త్యుపాయ భూతములగు రహస్యమంత్రార్థములు తెలుపబడినవి.

శ్రీనివాసార్యుని ముఖ్యశిష్యులైన అనంత నారాయణాచార్యులు గారిచే "బ్రహ్మసూత్రమువకు" హార్తిక్రోద్గాహిణీ" యను వృత్తి చేయబడినది. అనంత నారాయణ గారి శిష్యులలో శ్రీనివాసాచార్యులు చాలా గొప్ప పండితుడు, పరమ భక్తుడు, ఈ శ్రీనివాసాచార్యులుగారిచే ఉపనిషత్తులనెడి "క్షీరాబ్ధినుండి" ఉత్తమ బ్రహ్మ విద్య" యను సుధ" ఉద్ధరింపబడినది ఈ గ్రంథము సర్వోత్కృష్టమై

పెలుగుచున్నది. అనగా పీరిచే "ఉత్తమ బ్రహ్మ విద్య" యని యొక గ్రంథము వ్రాయబడినది. ఇదిగాక వాల్మీకి రామాయణమునకు, వాఖ్య గూడా చేయబడినవి. ఆ వా.ఖ్య రామాయణార్థము తెలుసుకొనువారికి కల్పవృక్షము వంటిదని పాఠకులు ప్రశంచియుండిరి పీరికి అష్ట భాషా చక్రవర్తి యను బిరుదు గూడా గలదు.

ఈయని బాల్యము నందు శ్రీనివాస స్వామివారికి పుష్పమాలిక సమర్పించు నప్పుడు స్వామివారు ఈ పిల్లవానికి తన మెడ అందుటకు, పంగి, యామాలికను స్వీకరించెనట మరియొక పర్యాయము, స్వామివారికి నైవేద్యము సమర్పించుచు నప్పుడు "ఓ తండ్రీ - చూపవిన్ను నీవు భుజింపుమని భక్తితో ప్రార్థించి, నిర్బంధించగా స్వామివారు స్వయముగా నారగించి, తరువాత, ఓ చిన్నవాడా! నీవు గూడా భుజింపుమని" స్వామి యాజ్ఞాపించగా బాలుడైన యీ శ్రీనివాసా చార్యులాపర్వకారముగా తాను గూడా భుజించెనట. వీరిచేతనే వైఖానస సత్సంప్రదాయకములగు ననేక గ్రంథములు చేయబడినవి. శాకుంతల వ్యాఖ్యానము గూడా వీరిచే వ్రాయబడినది.

శ్రీనివాసాచార్యులగారి శిష్యులలో అతి ముఖ్యుడు గొప్ప పండితుడయిన వరదాచార్యులుగారిచే శ్రీ వైఖానస సూత్రమునకు "షట్ప్రశ్నతత్త్వానుసృత" యను వ్యాఖ్యానము చేయబడినది.

ఇంతవరకు విఖనస మహాముని ముఖ్య శిష్యులైన భృగ్వత్రికశ్యప మరీచాది మహర్షులు వారు గావించిన కృషి- వారు రచించిన గ్రంథముల వివరములు వైఖానస గురు పరంపరలో వైన తెలిపియున్న మహనీయుల వివరములు, వారి కృషి తెలుసుకొంటిమి. మరికొంతమంది ప్రముఖులున్నట్లుగా తెలియుచున్నది. తెలిసినంతలో వై ఋషుల వివరములను మాత్రమే తెలిపియుంటిని.

వైఖానసులు ప్రస్తుతం ఏ యేపాంతములందున్నారు. వారి వృత్తులు, గోత్రముల వివరములు భగవద్భక్తులవారు వారిని,గుర్తించిన విధానము-చరిత్రతో సంబంధించిన కొన్ని ముఖ్య విషయములను పాఠక లోకానికి తెలుపుటకు ప్రయత్నించెదను.

శ్రీమన్నారాయణ పరాయణత్వమే పరిధానమని భావించే వైఖానస శాఖ

యులు, ప్రథమమున వైమిశారణ్యమునందును, గంగానది తీరములయందును, వేదకాలములో మెలిగినను, బౌద్ధ మతాది కాలమున ఉత్తర హిందూ స్థానము వదలి దక్షిణ దేశమునకు వచ్చినట్లు చరిత్రల వల్ల స్పష్టముగా తెలియుచున్నది.

11వ శతాబ్దములో చోళ దేశమును పాలించిన "రాజకేసరి ధర్మాభిమానుడు" ను మొదటి రాజాధిరాజు తన 8వ యేట, అనగా 1050 వ సంవత్సరమున అనగా క్రీ.శ. 1050 వ సంవత్సరమున ఆనారోగ్యముగా నున్న సమయమున అనేక ధర్మములు గావించెనట. (చూ. డా॥ యస్. కేశవా చారియర్, శ్రీ వైష్ణవసం పేజీ 22, దక్షిణ అర్కాటు జిల్లా, "తిరుపణి" యను గ్రామమునందు గల శాస శాసనము)

వై శాసనములో ప్రకారం 11 వ శతాబ్దములో దక్షిణ దేశమునందలి చోళ రాజులు వైఖానసులను కొందరిని పిలిపించి, వారికి మాన్యము లిచ్చి తత్సంబంధ మైన శాస్త్రవిషయములను తెలుసుకొని, వైష్ణవ మతమును ప్రోత్సహించినట్లు తెలి యుచున్నది.

ఈ శాఖయందొక విశేషము గలదు వైమిశారణ్యము మొదలు- కన్యాకు మారి అగ్రము వరకు వైఖానసులందరు ఒక్క సూత్రమువకే సంబంధించియు న్నను వీరందరు తదితర బ్రాహ్మణాంతశాఖీయులవలెగాక, స్వశాఖీయులలోనే సంబంధ బాంధవ్యములు చేసుకొందురు. వీరందరు ఉత్తములగు సప్తఋషులగోత్ర ములగుటచేతను, ఏక వేద, ఏక సూత్రమునే అవలంబించి యుండుట చేతను భోజన సంబంధబాంధవ్యములు నెఱపుటకు వీలగుచున్నది.

అనాది కాలము నుండియు, శ్రీరంగాది సుప్రసిద్ధ దేవాలయములలో వైఖా ఋషులే ఆర్చకులుగా మన్నట్లు చరిత్రాంశముల వల్ల తెలియుచున్నది.

వీరు రామానుజీయుల పద్ధతులకు సమ్మతించనందుననే, శ్రీరంగమునంద రంగనాథాలయములో వైఖానసులను తొలగించి, పాంచరాత్ర విధానము అమల పరచినట్లు "కోయిల్ ఒళగు" శ్రీరంగక్షేత్ర మహాత్మ్యము అను తమిళగ్రంథమ నందును, "శ్రీ వేంకటేశ్వరేతిహాస మాల" యను గ్రంథములందు గలదు.

రామానుజాచార్యులకు పూర్వము శ్రీరంగాది మొదలైన మహాక్షేత్రములందు, విష్ణు నారాధించువారు వైఖానసులేయని బ్రహ్మాండాది పురాణములవల్ల స్పష్టముగా దెలియుచున్నది.

ఉదాహరణము : శ్రీరామానుజులవారు సమస్త దివ్యక్షేత్రములు దర్శించుచు పూరి-జగన్నాధ క్షేత్రమునకు బోయి. అక్కడ జరుగుచున్న అర్చనాది క్రియలను తన సిద్ధాంతము ప్రకారము, సంస్కరింపదలచి, తీవ్రముగా ప్రయత్నించెను. అంతకు పూర్వము అర్చన చేయుచున్న అర్చకులు రామానుజులవారు దెలిపిన పద్ధతులకు సమ్మతింపక జగన్నాధస్వామివారిని ప్రార్థించిరి. స్వామి రామానుజునికి స్వప్నమునందు కనపడి, పూర్వము నుండి జరుగుచున్న పూజా పద్ధతుల ప్రకారమే, నాకు పూజలు సలుపుచుండవలయుననియు, నీవు వారి వృత్తిని చెఱపవద్దనియు చెప్పెను రామానుజులే మాత్రము సమ్మతింపక పూరీ రాజుగారిని మెప్పించి తన పద్ధతుల ప్రవేశపెట్టదలచెను. స్వామివారికి కావలసినది నిశ్చల భక్తియే గదా! స్వామివారు రాజుగారికి గూడా కలలో కనపడి- అనాది పద్ధతులు మార్చవద్దనియు, క్రొత్త పద్ధతులు వనికిరావనియు చెప్పెను. చివరకు, స్వామివారు తన యోగ మాయచే రామానుజుని, శిష్యులతో సహా శ్రీకూర్మమునకు జేర్చినట్లు "ప్రపన్నామృత" మను గ్రంధము నందు చెప్పబడియున్నది.

తిరుమలలో గూడ అర్చనాది విధానములలో ఏవో కొన్ని మార్పులు చేయ దలచి ప్రయత్నించినను. శ్రీ వేంకటేశ్వర స్వామి "వైఖానసార్చనా పరతంత్రుడే యని గ్రహించెను" తన గుడువు, మెనమామగారైన "తిరుమలనంబి" గారంతటి మహనీయ పరమ భక్తుడే, స్వామివారిని అనంత భక్తితో సేవించినాడేగాని, అర్చనావిధులలో ఏ మాత్రము మార్పు చేయుటకంగీకరించలేదనెడి విషయము గూడా గ్రహించి, తన ప్రయత్నమును విరమించుకొని స్వామివారిని క్షమసారా ప్రార్థించి- సేవించి తదుపరి శ్రీరంగమునకు బోయెను.

దక్షిణ దేశములో మళయాళ ప్రాంతమైన "తిరుపనప్పురములో" ఆది శేషునిపై పవళించియున్న శ్రీ పద్మనాభస్వామి వారిని శ్రీ రామానుజులు దర్శించి అక్కడ స్వామివారికి నిత్యము జరుగుచున్న పూజా విధానమును శాస్త్రవిధానముగా లేదని అచ్చట గల అర్చకులతో భేదించి తన విధానమును ప్రవేశపెట్టవలయునని

పట్టుబట్టి తీవ్రముగా ప్రయత్నించిరి. అంకిత అర్చక స్వాములు స్వామివారిని ప్రార్థించిరి. అనాటి రాత్రియే శ్రీ పద్మనాభ స్వామివారు ఆర్చకుల ప్రార్థనలకు సంతృప్తుడై, రామానుజుని "తిరుక్కురుంగుడి"కి చేర్చి, మరునాటి దినము ఉషయమున శ్రీ రామానుజులు జరిగినదానికి ఆశ్చర్యపడి అటుపంటి ప్రయత్నములు విరమించుకొమ్మటయే యుక్తమని భావించి- తన భవిష్యత్ కార్యక్రమములు జరుపుకొనుచు తన యాత్రలను సాగించిరి.

ఇక్కడ ముఖ్యముగా గమనించవలసిన విషయము :

శ్రీ మచ్ఛేషాంశసంభూతుడు, విశాల హృదయుడు అయిన భగవద్రామానుజాచార్యులవారు తాను చేయవలసిన కార్యక్రమములు నెరవేరినపిమ్మట దేహత్యాగము చేయునెంచి తన పదునాఱు కళలు, శిలావిగ్రహమునందుంచవలయునని పాంచరాత్ర విధానమున ప్రయత్నించి విఫలుడాయెను.

అట్టి శక్తి ఆ శాస్త్రమున లేదని గ్రహించి శ్రీ రామానుజులు శ్రీ వైఖానస సిద్ధాంతమునందు గల గొప్పతనమును గ్రహించిన దూరదృష్టి గలవాడై "తిరువరంగత్తముదనార్" అను వైఖానసుని నాశ్రయించి, వైఖనస సూత్రపద్ధతిని బింబశుద్ధి చేయించి, తన షోడశ కళలు నా విగ్రహమున న్యాసము చేయించెను. శ్రీ రామానుజులవారు తన గురువులకు పరమ గురువు. శ్రీ వైష్ణవాచార్యులలో పేర్కొడసిన, అత్యంత ప్రముఖులైన యా ముని చందుర్డంతటి మహనీయుడే కాశ్మీరగమ ప్రామాణ్యము నందు గల

"అనిందితాచార్య మనస్య భాజం
దాస్యై కనిష్ఠం కరణ త్రయేణ
అనారతం శ్రీపతి పాదపంకజం
భజామి వైఖానస మాది వైష్ణవం॥"

అను శ్రీ సూక్తిని బట్టి శ్రీ వైఖానసులే ఆదివైష్ణవులని వారు కొనియాడియుండుట గమనించి. ఆ శ్లోకమునే మనసారా తలచిరి. తన జన్మస్థలమైన శ్రీపెరుంబూదూరు (భూతపురినందు) శ్రీ ఆదికేశవ స్వామిని వైఖానస విధానముననే ప్రతిష్ఠించి, పెరుమాళ్ల నర్చించుటకు వైఖానసులనే అర్చకులుగా నియమించునట్లు

బూతపురి మహత్మ్యము చెలుపుచున్న విషయము గమనించి. ఆ విధానమునకే అక్కడ అర్చకులు వైఖానసులే యుండునట్లుగా అందరిని అంగీకరింపజేసినట్లు జేసిరి నేటివరకు ఆ పరమపవిత్రస్థలములో వైఖానసులేఅర్చకులుగానుండియున్నారు.

"కలియుగ ప్రత్యక్ష దైవముగ ప్రసిద్ధి నొందిన తిరుమలలోవేంచేసియున్న శ్రీ వేంకటేశ్వరస్వామివారి అర్చక స్వాములను, భగవద్రామానుజాచార్యులవారి జన్మస్థలమైన శ్రీపెరుంబూరు నందు వేంచేసియున్న ఆదికేశవస్వామివారిని భగవద్రామానుజులవారిని అర్చించు అర్చక స్వాములు వైఖానసులే అయియున్నందున శ్రీ వైఖానస ప్రాశస్త్యము చెలియుచున్నది.

శ్రీ రామానుజులవారి మేనమామ, గురువులలో అతి ముఖ్యులైనవారు- "తిరుమలనంబి" మన్ననపండితుడు. పరమభక్తుడు. తిరుమలలో వీరి స్థానము అద్వితీయము వీరి కాలమునకు పూర్వమునుండియు, తిరుమలలో శ్రీ వేంకటేశ్వర స్వామివారి ఆర్చనాది క్రైంకర్యములు వైఖానస పద్ధతిన జరుగుచున్నను- సహృదయులు విశాలభావములు గలిగిన మహనీయుడు గనుక వైఖానస విధానమునకు హర్షామోదములు చెలిపి, ఏ మాత్రము మార్పులు చేయ తలపెట్టక తాను స్వామివారిని మనసార భక్తితో ప్రార్థించుచు, తాను స్వామివారికి చేయవలసిన సేవలు మాత్రము చేయుచు, పెళ్ళుబుచ్చి- ధన్యులై యుండుట ముఖ్యముగా గమనించవలసిన విషయము.

వైఖానసులను దక్షిణ ఇండియాకు చోళ రాజులు రప్పించుకొన్నట్లు తెలుసుకొంటిమి. వీరు ముఖ్యముగా దక్షిణ ఇండియాలో గోదావరి-కృష్ణ-కావేరీ నదీ తీరములకు విచ్చేసియుండుటచే వీటికిని, వై నదీతీరములయందే విస్తారముగ నివసించుచున్నట్లు కనపడుచున్నది.

ఇందుకు ఆధారముగ ఆంధ్ర మండలములో గోదావరి-కృష్ణ-గుంటూరు-ప్రకాశం-నెల్లూరు-చిత్తూరు జిల్లాలయందు విశేషముగను. గంజాం-శ్రీకాకుళం-విశాఖపట్నం-కడప-బళ్ళారి-అనంతపురము- కర్నూలు జిల్లాలలో స్వల్ప సంఖ్యాకులుగను- తమిళ ప్రాంతములో తంజావూరు- చిరుచినాపల్లి. చెంగల్పట్టు జిల్లాలలో విశేషముగను, తిరునల్వేలి' రామనాడ్, సేలం, కోయంబత్తూరు, ఉత్తర దక్షిణ

జిల్లాలలో కొద్దిగను, పశ్చిమ సముద్రతీరమున కొచ్చిన్, కూర్గు, మలబార్, మైసూరు ప్రాంతములలో అక్కడక్కడ అల్ప సంఖ్యాకులుగా నివసించుచున్నారు. నిజాం రాష్ట్రంలో (తెలంగాణా) చాలా తక్కువ సంఖ్యలో నున్నట్లు తెలియుచున్నది. ఉత్తర హిందూ స్థానములో ఈ శాఖీయులే ప్రాంతమునందున్నారో తెలియుట లేదు. నేటికిని ఆంధ్ర-ద్రావిడ-కర్ణాటక రాష్ట్రములందు పేర్వడసిన విష్ణ్వాలయములలో అర్చకులుగా నున్నారు.

ఇప్పటికిని పేర్వడసిన విష్ణ్వాలయములలో వైఖానస సూత్ర ప్రకారం అర్చన జరుగుచున్న ప్రసిద్ధ దేవాలయములు.

తిరుమల-తిరుపతి, కంచిలో కొన్ని దేవాలయములు, మధుర, తిరుక్కోటియూర్, శ్రీవైకుంఠం. ఆళ్వారుతిరునగరి, వానమామలై, నవ తిరుపతిలో 7 దేవాలయములు, చిదంబరం, శ్రీ పెరుంబూదూరు, పూందమల్లి, తిరువళ్ళిక్కేణి, మహాబలిపురం, మంగళగిరి, అంతర్వేది-వేదాద్రి- బ్రోన్నూరు, బాపట్ల మొదలగు దివ్య స్థలములు, వీరి గృహములు గ్రామములలో ఒకటి రెండు తప్ప ఎక్కువగా కనపడుటలేదు వీరు విష్ణ్వార్చనతోబాటు ఆయుర్వేద వైద్యమును గూడా నుపవృత్తిగా బెట్టుకొని జీవిస్తున్నారు, అనగా మాధవసేవతోబాటు - మానవసేవ కూడా చేయుచున్నారు.

1 వైద్య శాస్త్రమంతయు దేవాలయార్చకుల యొక్కయు. మత గురువుల యొక్కయు, స్వాధీనమైయున్నట్లు, "Temple Sleep" అను శీర్షిక క్రింద
1) History of Ayurveda by Dr. Mukharjee, Vol. 1 Page 75
2) Peaks of Medical History by Dawn M.D. అను రెండు వైద్య గ్రంధములందును చూడవచ్చును. (Ref. Sri Vykhanasam by Dr. N. Kesava Chariar. వైఖానస శాఖీయులలో ఏడు గోత్రములవారే యున్నట్లు తెలియుచున్నది.

1) భారద్వాజ 2) గౌతమ 3) అత్రి 4) కాశ్యప 5) కౌశిక 6) వసిష్ఠ 7) భార్గవ 8) మౌద్గల్య వారున్నట్లు తెలియుచున్నను- 7 గోత్రములవారే ఉన్నట్లు కనపడుచున్నది.

వైఖానసులు దేశమునందేపాక్షాంతమునందున్ననుఏభేదములులేక స్వశాఖీయ

లతోనే సంబంధ బాంధవ్యములు గలిగి యున్నట్లు తెలుసుకొంటిమి వీరు సౌమ్య భావముతో అన్ని మతములవారిని- ఎట్టి పక్షపాత భావములు లేకుండ గౌరవ భావముతోనే జూచుచుండురు. వీరు ఆచార్యులను, ఆచార పురుషులను- మతాధిపతులను తమ గృహములలో పూజింపరు గాని, వారియందు భక్తి- పూజ్యభావములతోనే మెలగుచుండుదురు ద్రవిడ ప్రబంధములను విధిగా పఠించరు

ఈ పద్ధతులలో శ్రీ వికసన మహాముని ఆవిర్భావమును గురించి వారిచే తయారుచేయబడిన వికసన సూత్రము- సిద్ధాంతము యొక్క- ప్రాముఖ్యముము గురించి - వారి ముఖ్యశిష్యులైన భృగ్వత్రి, కశ్యప, మరీచ మహర్షులు గావించిన కృషిని గురించి- పై భాగములు- పై భాగవేతరులై న పశ్చిములు కొందరు వెలి బుచ్చిన అభిప్రాయములు. నాకు లభ్యమైనంతవరకు- వివరించుటకు ప్రయత్నించెదను

శ్రీ పై భాగములలో ప్రముఖులై పవొసంగిన అభిప్రాయములు- వారు రచించిన పుస్తకములు :

1. కీ శే. బాలకలానిధి. డి. శేషాచార్యులుగారు, (ఈగవారిపాలెం- చంగల్పట్టు జిల్లా) ఫుమారు 1916 నుండియే. "పై భాగన ముద్రాక్షరశాల" నొకదానిని ఏర్పాటుజేసి- శ్రీ పై భాగన పత్రిక అను పేరుతో నొకదానిని ముద్రించి ప్రచురించిరి. వీరు ఆ పత్రికద్వారా శ్రీ వికసన మహాముని ఆవిర్భావము యొక్క- ప్రాముఖ్యము- వైభాగనుల గురించి అనేకములైన అంశములను ప్రముఖులైన పండితుల ద్వారా సేకరించి, ఆ పత్రికలలో ప్రచురిస్తూ అనేక అమూల్య విషయములను పాఠకులకు అందజేస్తూ పై భాగనేతరులకు గూడా వైభాగనులంటె ఎవరో: అను విషయమును తెలియపరచిరి. వీరు గావించిన సంఘ సేవ నిరుపమానము.

2) "శ్రీ మదనంత భట్టాచార్యాః" అనువారు 1917లో మద్రాస్ నందుగల నికేతన ముద్రాక్షర శాలయందు" మరీచిమహర్షికృతః అను వికసనస్తోత్రప్యాః అను చిన్న పుస్తకములో అనేక విషయములు సేకరించి ప్రాసియుండిరి.

3) కీ.శే. శ్రీమాన్ ముక్కేవి వేంకట తిరుమలాచార్యులుగారు 1898లో "శ్రీ

వైష్ణవ విశిష్టాద్వైత సిద్ధాంత బోధినిలో ప్రాచీన వైష్ణవ విశిష్టాద్వైత సిద్ధాంతము వకు విఖనోమునియే ప్రథమ మహనీయుడనియు, ఆ సిద్ధాంతమొ తన ముఖ్య శిష్యులైన భృగ్వత్రి కశ్యప మరీచాది మహర్షులద్వారా ప్రచారమొనర్చిరని పెక్కు నిదర్శనములతో నిరూపించియుండిరి.

4) శ్రీమాన్ వాడపల్లి కృష్ణమాచార్యులుగారు 1911లో శ్రీ వైఖానస చరిత్రము అనే పుస్తకము వ్రాసియుండిరి.

5) శ్రీమాన్ నిరహరి గోపాలాచార్యులుగారు (తమ్మర) 19... లో విఖనసాచార్య స్తుతి- అను పుస్తకమును వ్రాసియుండిరి.

6) శ్రీమాన్ ముక్తేవి అనంతపద్మనాభాచార్యులుగారు (దేవరపల్లి పి.ఓ వయా తోట వల్లూరు- విజగుపాడ) వీరు పంచ సంస్కార భాస్కరమ్ అను పుమారు 30 పేజీలుగల పుస్తకముప్రాసి ముద్రించియుండిరి వీరు పంచసంస్కారవివరములు చక్కగా విశదీకరిస్తూ- శ్రీ విఖనో మహామునిచే దెలుపబడిన "గర్భ చక్రాంకన ధారణే అత్యుత్తమమైనదనియు, శ్రీ వైఖానస-శ్రీ పాంచరాత్రులే ప్రాచీన వైష్ణవులని ప్రమాణములతో నిరూపించియుండిరి

7) కీ.శే. డా. నారాయణం శేషాచార్యులుగారు ఏ.ఎమ్.ఏ.సి. (ఒంగోలు) 1947 సం॥లో "శ్రీ వైఖానసమ్" అను పేరుతో 60 పేజీలు గల పుస్తకమును, ముద్రించి, ప్రకటించియుండిరి. వీరు సంస్కృత-ఆంగ్ల తెలుగు భాషలలో పరిజ్ఞానము గలిగియుండుటచే శ్రీ విఖనస మహాముని ఆవిర్భావము-వైఖానస సూత్ర విషయములు శాస్త్ర, పురాణ, సంహితల ద్వారానే గాక వైఖానస మత వికాసము వైఖానస సరస్సు అనేది మైనాక పర్వతమ లకు ఆవలయున్నట్లు పటముల ద్వారా (Map) నిరూపించిరి. పాశ్చాత్యులు సహితము శ్రీ వైఖానస సూత్ర విషయములు తెలుసుకొని, ప్రశంసించియున్న పెక్కు విషయములు వివరముగా వ్రాసియుండిరి వీరు ప్రసిద్ధ ప్రాచీన దేవాలయములలో శ్రీ వైఖానసులే అర్చకులుగా నున్నట్లు గూడా శాసనములలో దెలిపిన విషయములు వ్రాసియుండుట గమనార్హము. వీరు వ్రాసిన పుస్తకములో 9,11,13,14,15,16,17 పేజీలలో తెలుపబడిన చరిత్రాంశము లను బట్టి వీరు చాలా గొప్పగా కృషి చేసినారనుట ప్రబల నిదర్శనము.

8) కీ.శే. దివి లక్ష్మీ నరసింహాచార్యులుగారు (లలిత భారతి బిరుదాంకితులు, గుంటూరు) వీరు ప్రముఖ సంస్కృతాంధ్ర భాషలో గొప్ప పండితుడు. "వికనోమని-వైఖానసము" అనే 16 పేజీలు గల చిన్న పుస్తకములో తెలుప బడిన విషయములు "రత్నములే" అది వైష్ణవులు-ఆగర్భ వైష్ణవులు శ్రీ వైఖాన సులేయని అనేక ప్రమాణములతో నిరూపించియుండిరి.

9) కీ శే. డా. వేదాన్తం శ్రీనివాసాచార్యులుగారు (మంచికలపూడి గుంటూరు వీరు ప్రాసి ముద్రించిన గ్రంధములలో 1) అష్ట వాఙ్మయ చరిత్రము 2) వేద విజ్ఞాన సారము" అను రెండు గ్రంధములలో 1) విష్ణుబలి-వానప్రస్థాశ్రమ ధర్మములు - త్రిదండ సన్యాస రీతి- మంగళ సూత్రధారణ మొదలైన అనేక విషయములు అనేక శాస్త్రాధారములతో వైఖానసమునకు సంబంధించి అనేకానేక ముఖ్య విషయములు దెలిపియుండిరి.

10) శ్రీమాన్ పండిట్ పరాశరం-వెంకట్రామాచార్యులుగారు (విజయవాడ 1986లో "వైఖానసకథామథనము" అనే 103 పేజీలు గల పుస్తకమును ప్రాసి వేద పురాణాది గ్రంథములలో వైఖానసుల గురించి తెలిపి అనేక ముఖ్య విషయములు ఎంతో వివరముగా దెలిపియుండిరి.

11) అష్ట విద్యావాచస్పతి - తర్క - వేదాన్త - మహావిద్వాన్, టి.టి.డి. ఆస్థాన పండితులు, కీ.శే. వేదాన్తం జగన్నాధాచార్యులుగారు (అవిభక్తులు) వీరిని గురించి నేను చెప్పవలెనన్న నా మాటలు చాలవు. సమస్త మతములవాడు ఏ ఈర్ష్యా భావములు లేకుండా, వీరిని పూజించి. గౌరవించుటము బట్టియే, వీరి ఔన్నత్యము చెలియచున్నది. వీరు చెక్కు సంవత్సరములు టి టి డి. ఆస్థాన పండిట్ పదవి నిర్వహించి, అధికార-అనధికార-పండితులచ్చారా ప్రశంసింపబడిన మహామనీషి త్రిమతములవారుగూడా వీరియందు భక్తిగౌరవములు ప్రదర్శించి మెలుగుటయే వీరి ప్రతిభకు చక్కని నిదర్శనము.

వీరు 1986 వ సంవత్సరములో శ్రావణ పౌర్ణమి నాడు వికన మహర్షి జయంతి సందర్భముగా, వీరి ఉపన్యాస సారాంశమును- శ్రీమాన్ డా॥ రొంపిచర్ల శ్రీనివాసాచార్యులుగారు 1986 సం॥ ఆగష్టు నెల సప్తగిరి పత్రికలో ప్రకటించి యుండిరి. వారు దెలిపిన అతి ముఖ్య విషయములు స్వల్పముగా పాఠకులకు తెలుపుచున్నాము.

1) అష్టాదశ మాత్రకారులలో ముఖ్యులు, శ్రీ వైఖానస సూత్ర ప్రాముఖ్యతను గుర్తించుట, వైఖానస సూత్రానికి వైష్ణవత్వ సిద్ధిని కల్పించిన పద్ధతి- విష్ణు బలి- వానప్రస్థాశ్రమ ధర్మములు- సన్యాసికి గూడా దేవాలయ ప్రవేశము, వైఖనస మహర్షి ప్రతిపాదించిన మార్గము, ఊర్ధ్వ పుండ్రధారణ మొదలగు ఎన్నో అతి ముఖ్య అమూల్య విషయములను దెలిపియుండిరి.

అతి ముఖ్య విషయం : వైఖన మహర్షి చివరకు "నారాయణ ధ్యానం తోనే" తన సూత్రాన్ని "అనర్థత్వాత్-తత్ప్రత్యనంగే తత్కృత్యర్థత్-అపత్సుత ద్ధనం తర్ధనం-ఇత్యాహ వైఖనాః" అని వ్రాశారు. అనగా ఆపదలో పిడికెడు ధనం ఇంటివాడు నారాయణుడు అని చెప్పిరి నారాయణ పరతత్వాన్ని గురించి, ఇంతగా విపులీకరించి, చెప్పగలిగినవారు శ్రీ వైఖనస మహర్షియే అని చెప్పక తప్పదని ఘంటాపథముగా దెలిపియుండుట గమనార్హము. "ఈ నారాయణ పరతత్వాన్నే వ్యాసులవారు మాత్రం విష్ణు సహస్రనామాధ్యాయంలో చివరగా

"ఆర్తా విషణ్ణాశ్శిథిలాశ్చభీతా
ఘోరేషుచ, వ్యాధిషు, వర్తమానాః
సంకీర్త్య నారాయణ శబ్దమాత్రం విముక్త దుఃఖాః
సుఖినోభవన్తి అని కంఠోక్తిగా చాటాడు.

12) వైయాకరణ, పంచానన, బిరుదాంకితులు, రాష్ట్రపతి బహుమతిగ్రహీత పంటిట్ కీ.శే పొంపిచర్ల పార్థసారధి భట్టాచార్యులుగారు (ఆకులమన్నాడు, కృష్ణా జిల్లా) వీరు జగమెరిగిన శ్రీ వైఖానస వైష్ణవమహాపండితులు : వీరు సంస్కృత ఆంధ్ర, తమిళ, ఆంగ్ల భాషలలో ఎంతో విజ్ఞానము సంపాదించిన మేధావి మృదు భాషి, శాంతస్వభావము గలవాడు, వీరు జన్మించి విద్యాభ్యాసము ప్రారంభించిన కాలము నుండి- తన నిర్యాణ కాలము వరకు అనగా జీవితములో ఎక్కువ కాలము తిరుమల తిరుపతిలోనే గడిపినట్లు దెలియుచున్నది. వీరి పాండిత్య ప్రతిభను అనుభవములను, గ్రహించి టి.టి.డి, వారు ఆస్థాన పండిట్‌గాను, ఆగమచార్యులుగను, నియమించిరి. గవర్నమెంటువారు, టిటిడి వారు, అచ్చన స్వాములు, వీరి సలహాలకు ఎంతో ప్రాముఖ్యమిచ్చి వీరి సలహాలను పొందుటను బట్టియే వీరి ప్రాముఖ్యము చాటుచున్నది దేవాలయ నిర్మాణాది నూతన కార్యములలో ఏవైనాచిక్కు-

సమస్యలొచ్చినప్పుడు- వీరి సలహాలను పాటించుచుండెడివారు కొన్ని సమయములలో దేవాలయమునకు సంబంధించిన విషయములు న్యాయాధిపతులకు అర్థమయ్యేటట్లుగా ఆంగ్లేయ భాషలో చెప్పి వారిని సమ్మతింపజేసి, వారి మన్ననలను బడసియుండిరి. వీరు మరీచ్యాది మహర్షులు వ్రాసిన కల్ప సూత్రములకు తెలుగు లిపిలో వ్రాసిన గ్రంథములు చాలా ప్రాశస్త్యము బొందియుండెను.

ముఖ్యముగా విదేశీయులైన జర్మన్ పండితులు సహితము వీరి వద్దకువచ్చి వీరి ప్రతిభను గుర్తించి- వైఖానస కల్ప సూత్రములలో గల అనేక సందేహములను దీర్చుకొని కొనియాడియుండుట వీరి ప్రతిభకు చక్కని తార్కాణము. ఎంతటి చిక్కు సమస్యలొచ్చినను, అతి సులువుగ, సునిశితముగ పరిష్కరించి అందరి మన్ననలను బడసియుండిరి. వైఖానసులేగాక, ఇతర వైష్ణవ శాఖలవారు పోర్తులు, వీరు వారనలేల అన్ని శాఖలకు సంబంధించిన పండితులు వీరిని గౌరవించి కొనియాడియుండుట వీరికి గల సమత్వభావములను దెలియజేయుచున్నవి. వీరు వ్రాసి ముద్రించిన "శ్రీ వైఖానస వైభవము" వ్యాస సంపుటి ఎంతో ప్రాముఖ్యము పడాంచియుండెను

వీరి ప్రతిభను గుర్తించియే కేంద్ర ప్రభుత్వమువారు "రాష్ట్రపతి అవార్డు" ఇవ్వటము, ఎంతో గర్వింపదగిన విషయమై యున్నది.

వీరు తిరుపతిలో గావించిన మహత్తర కృషి, వైఖానసాశ్రమ నిర్మాణము ఈ అశ్రమముయొక్క చరితర్థి. తెలుసుకొనుట ముఖ్యమైయున్నది.

స్వస్తిశ్రీ సలనామ సంవత్సర చైత్ర బహుళ తృతీయాదశి ఆదివారమునాడు తూర్పుగోదావరి జిల్లా, రామచంద్రాపురం తాలూకా- పండవేట గ్రామములో శ్రీమాన్ వింజరపు శోభనాద్రి అవాట్యుల వారి మందిరమున ప్రముఖ వైఖానస శాఖీయులు సమావేశమై, సంఘ శ్రేయోభివృద్ధికై, వైఖానస శాఖీయుల విద్యాభివృద్ధికి, ఈ శాఖీయులకు సంబంధించిన ముద్రితాముద్రితములుగనున్న స్వసూత్ర గ్రంథములు శాఖీయులందరికీ అందుబాటులోనుండి, అభిరుచిని పెంపొందించవలయునని, సభానిర్వాహకులు కృషిజేయుటకు ప్రారంభించిరి. 1921 నుండి తెన్నేరు, గూడూరు, పూనమల్లి, బందరు, ఏలూరు, వర్సరావుపేట, బుచ్చిరెడ్డిపాలెం, నెల్లూరు మొద

లగు పట్టణములలో ప్రముఖులైన కీ.శే. శ్రీమాన్ పండిట్ వేదాస్తం జగన్నాథా చార్యులుగారు కీ.శే. మహోపధ్యాయ, శ్రీమాన్ ఎమ్. లక్ష్మణాచార్యులు గారు, కీ.శే. శ్రీమాన్ వైయాకరణ పంచానన బిరుదాంకితులైన రొంపిచర్ల పార్థసారధి భట్టాచార్యులు మొదలగా గల వారి ఆధ్వర్యములో సభలు జరిపి. ఈ సంస్థకు శ్రీ వైఖానస దివ్య సిద్ధాంత వివర్ధిని సభ" అని పేరు పెట్టి, ఈ సంస్థాభివృద్ధికి కృషి జేసియుండిరి.

శ్రీ వేంకటేశ్వర వేదపాఠశాల అధ్యక్షులుగానున్న కీ.శే. ఆర్. పార్థసారధి భట్టాచార్యులుగారు కార్యదర్శిగా నియమింపబడిరి. 10-5-1959 సంగలో చిత్తూరు నందు 1860 సంగ 21 వ చట్టము క్రింద రిజిష్టరు చేయించిరి,

శ్రీమాన్ ఆర్. భట్టాచార్యులగారు ఎంతో కృషి జేసి శ్రీ వైఖానస, వైఖాన వేతరులైన ప్రముఖులు, ఉదార స్వభావులైన దాతలనుండి విరాళములు సేకరించి పరమ పవిత్రమైన తిరుమలయందు 12-85 పశ్చిమమాడవీధి, కేంద్రీ స్థానములో శ్రీ వైఖానసాశ్రమము అను పేరున సమస్త వసతులతో పెద్ద భవనము నిర్మించి యుండుట చారిత్రాత్మక విషయమని చెప్పకతప్పదు. ఈ ఆశ్రమ భవనములో భృగు, అత్రి, కశ్యప, మరీచి మహర్షుల సమేత శ్రీ విఖనస మహాముని విగ్రహ ములను ప్రతిష్ఠించియుండిరి. ఈ ఆశ్రమము ఆ కొండలి స్థలములో నిర్మించుటకు వారు ఎన్నో అతికిష్ట-కిష్టపరిస్థితులనెదుర్కొని, వారుపడిన శ్రమ విలువకట్టరానిది. వారు జేసిన కృషి అమోఘము, నిరుపమానము శాశ్వతమైయున్నది.

ఈ విరాళములను సేకరించుటలో ఇతర రాష్ట్రములవారి వద్దనుండి గూడా తన పలుకుబడినుపయోగించి, విరాళములు సేకరించుట అంతంత మాత్రము వారికి సాధ్యమయ్యే పనిగాదు, చిరస్థాయిగా నుండే ఈ కార్యమును నెరవేర్చి వారి జీవిత మును ధన్యతగావించుకొనిన మహనీయమూర్తి. ఈ ఆశ్రమమునకు వచ్చి నేటి వరకు సకల సౌకర్యములు, సమస్త ప్రాంతములవారు పొందుతున్నారంటే అందుకు భట్టాచార్యులుగారి విశాలభావములు, కృషియే కారణము. తిరుమల నందు గల శ్రీ వైఖానసాశ్రమమయొక్క పేరు- భారతదేశములో తెలియని వారు లేరు. అతి ప్రాచీనమైన "శ్రీ వైఖానసము" శ్రీ వైఖానసాశ్రమము అను పేరులో దిన దిన ప్రవర్ధమానమగుచు- ఇంతటి ప్రఖ్యాతి చెందియుండుట కీ.శే. ఆర్. పార్థ సారధి భట్టాచార్యులుగారి కృషి, వారి కృషికి ఎంతగానో తోడ్పడిన వైఖానసపాలక

వర్గమని చెప్పక తప్పదు.

10-5-1959 సం॥లో రిజిస్టర్ గావింపబడిన శ్రీ వైఖానస దివ్య వివర్ధినీ సభ 1984 వ సం॥లో అతి వైభవముగా, రజతోత్సవము జరుపుకొనుట అనందించి గర్వించదగిన విషయము. పద్మావతీ శ్రీనివాసుల కృపాకటాక్షముతో భవిష్యత్‌లో శ్రీ వైఖానసాశ్రమములో పై సభ "స్వర్ణ, వజ్రోత్సవములు గూడా జరుపుకొన గలదని ఆశించుచున్నాను.

ప్రస్తుతం ఆశ్రమము యొక్క పాలక వర్గము :

అధ్యక్షులు : బ్రహ్మశ్రీ డా॥ జి. రాఘవాచార్యులుగారు, యం.బి.బి.యస్. ఒంగోలు
కార్యదర్శి : శ్రీమాన్ డి. విష్ణునాసాచార్యులు, B.E. E.E., T.T.D.

పర్యముఖులు, దక్షత గల ఉపాధ్యక్ష- పాలకవర్గ సభ్యులతో, ఈ ఆశ్రమము నిర్వహింపబడుచు దినదిన ప్రవర్ధమానమగుట మిక్కిలి గర్వించదగ్గ విషయము. కీ.శే. ఆర్. పార్థసారధి భట్టాచార్యులవారి వద్ద, పాలకవర్గ, సహాయ సహకారములలో ఎంతో అనుభవము సంపాదించి. సమస్త యాత్రికులకు సకల సదుపాయములందించుచు, పరిపాలనలో ఏ లోటు రానీయకుండ తన విధి నిర్వహణలో తన తోటి వారల సహకారముతో సమర్థవంతముగా మేనేజర్‌గా యుండి తన విద్యుక్త సేవలను చక్కగా అందించుచున్న చిరంజీవి జి. ప్రభాకరాచార్యులను అభినందించదగియున్నది.

కీ.శే. భట్టాచార్యులుగారు ఒక విధముగా తిరుమలకే అంకితమైవారనివ ఆశ్చర్యపడవలసిన పనిలేదేమో, వీరు, జీవితములో ఎక్కువ కాలము తిరుమలలో వేంచేసియున్న శ్రీ శ్రీనివాసమూర్తి దివ్యచరణారవిందములనే సేవించుచు కాలము గడిపియుండిరి. వీరి జీవితము గమనించిన నాకు భగవద్రామానుజులవారి మేనమామ, వారి పరమ గురువు "తిరుమలనంబిగారి జీవితము" జ్ఞాపకమునకు వచ్చుచున్నది. నిక్కముగ అంతటి మహనీయుడనియే చెప్పక తప్పదు.

18) శ్రీమాన్ దీవి లక్ష్మీనరసింహాచార్యులుగారు (అవనిగడ్డ-కృష్ణాజిల్లా)

వీరు తర్క, వేదాన్త, మహా విద్వాన్, పండిత, వేదాన్తం జగన్నాథా

చార్యులుగారి వద్ద వేదాంత శాస్త్రమభ్యసించినారంటేనే, వీరికి గల పాండిత్య ప్రతిభ ఎటువంటిదో సర్వులు తెలుసుకోగలరు.

వీరు "ఉభయ వేదాన్త పరిశంస" అను సుమారు 60 పేజీల పుస్తకమును వ్రాసి ప్రకటించియుండిరి. వీరు ఉభయ వేదాంతులంటే సంస్కృతవేదము, ద్రవిడ వేదములలో గల రహస్యములు తెలుసుకొనిన వారినే ఉభయ వేదాంతులని వ్యవహరించుట సమంజసము గాదనియు, ద్రవిడ పరిబంధములంటామే గాని, ద్రావిడ వేదమని ప్రత్యేకముగా లేదనియు, భగవద్గీతయందలి పరమాత్మతత్త్వము ఉభయాత్మకముగా నున్నదని బోధింపబడుటచే గీతాచార్యుడు ఉభయవేదాంతమే అర్జునకుపదేశించి సందేహనివృత్తి జేసెనవని వీరు సిద్ధాంతపరచి- ఉభయ వేదాంతములకు వర్గికృతి కారణ కారకుడైన పరమాత్మయు, వీరిరువురే ఉభయులు. ఉభయాత్మకమగు వీరి తత్త్వము తెలియవలెనన్న ఉభయ వేదాన్తమే శరణ్యము. వీరు ఈ చిన్న గ్రంథములోనే అనేకానేక విషయములు సప్రమాణముగా నిరూపించి వైష్ణవ లోకమునకే కన్ను తెరపించి యుండుట గమనించదగిన అతి ముఖ్య విషయమై యున్నది.

14) కీ.శే. విద్వాన్ నారాయణం రఘునాథ చక్రవర్తి భట్టాచార్యులుగారు (బాజీపాలెం-రేపల్లె తాలూకా-గుంటూరు జిల్లా) వైఖానసులై యుండియు- తమ పూర్వీకులచేతనే తప్త చక్రాంకనము జేయించుకొని, తమిళ భాషలో దెలుపబడిన ద్రవిడ ప్రబంధములలో గల విషయములు, ద్రావిడ పండితులద్వారా తెలుసుకొనిన విశాలభావములు గలిగిన మహా పండితుడు వీరు సంస్కృత, హిందీ, తెలుగు భాషలలో గొప్ప పండితుడు, మృదుభాషి, ఏ సమస్యనైనా చక్కగా నిర్వచించి సహనభావముతో, ఓర్పుతో ప్రతివాదులను సంతృప్తిని గలిగించగలిగిన దిట్ట. సమస్త వర్గములు వీరిని పూజ్య, గౌరవ, ప్రేమ భావములతో చూచినారనిన వీరిలో గల నేర్పు- ఓర్పు- సామర్థ్యము అర్థము కాగలదు. వీరితో పరిచయము గలవాడే వీరి విషయము చెప్పుటకు సాధ్యపడునని నా అనుభవము

12) భగవద్భక్తానుజుల తదనంతరము కాంచీపురమునకు సమీపమున సుమారు 700 సం॥లైన "తూప్పిల్" అను దివ్యక్షేత్రమున శ్రీ వేదాంత దేశిక స్వామివారు జన్మించిరి. వీరు ఉద్దండ పండితులుగను- వడగలై సాంప్రదాయదాపో

వీరు ప్రముఖులుగాను- కీర్తింపబడి- శ్రీ రామానుజుల పరిపూర్ణ కటాక్షమునకు పాత్రులై సత్వతంత్ర స్వతంత్రులై "వేదాన్త చాద్యులని ప్రసిద్ధి నొందిరి. శ్రీ రామానుజ సాంప్రదాయమునకు చెందిన ప్రముఖాచార్యులలో "వెంగళై శాఖకు చెందిన కొందరు- ద్రావిడ ప్రబంధములకు మాత్రమే ప్రాముఖ్యమిచ్చిన వంద ర్భములో వీరు విశాల హృదయముతో సంస్కృత వేదమునకు గూడా అత్యంత ప్రాముఖ్యమిచ్చి సమదృష్టిలో పరిశీలించిన విశాల హృదయులు. వారు శ్రీ వైఖానసులను- శ్రీ పాంచరాత్రులను కొనియాడుచు ఈ క్రింద నుదహరించిన విధముగా సెలవిచ్చిరి.

"వ్యాపాంచ రాత్రికసయేవ పృథగ్విధేన
వైఖానసేన చ పదానియతాధికారాః
సంజ్ఞా విశేష నియమే నసమర్చయంతః
ప్రత్యాసయంతి ఫలవంతి దినాని ధన్యాః॥

తా॥ శ్రీమన్నారాయణా, వైఖానసులు-పాంచరాత్రులు శాస్త్రముచే నియమింపబడిన అధికారము గలవారై వైఖానస-పాంచరాత్రోక్త విధినుసరించి నీ చరణాంబుజములను, నిరంతరమర్చించు దినములను ఫలవంతము జేసుకొనుచు మహానందముతో కాలము గడుపుచున్నారు. వారెంత ధన్యులో గదా! యని వై శ్లోకము ద్వారా శ్లాఘించి యుండుట సద్వులు గమనించదగియున్నది.

16. శ్రీ రామానుజీయ సాంప్రదాయస్థులలో ఉద్దండ పండితుడు- మహాకవి రచయిత- ప్రఖ్యాతిగాంచిన షడంగ వేదజ్ఞులు కాళహస్తి సంస్థాన విద్వాంసులు కీ॥శే ఎక్కిరాల రాఘవాచార్యులుగారు 1930 సం॥లో "గృహ్య సూత్ర ధర్మ వీక్షణము" అను 28 పేజీలుగల పుస్తకమును వ్రాసి ముద్రించి ప్రకటించి యుండిరి వీరు నిష్పక్షపాత- విశాలభావములవారని వీరు వ్రాసిన యీ పుస్తకము పల్లె సద్వులు తెలుసుకొని ఎంతగానో ప్రశంసించియుండిరి. ఇందులో వీరు వ్రాసిన విషయములు ఈ పుస్తకములో శ్రీ వైఖానసుల చరిత్ర అనే భాగములో వ్రాసిన వాటిలో ఉన్నవి.

వాటిని తిరిగి యిక్కడ వ్రాయటము సమంజసము గాదు- ముఖ్యముగా వారు శ్రీ వైఖానసులను గురించి తెలిపిన కొన్ని ముఖ్య విషయములను మాత్రమే

సంక్షిప్తముగా దెలిపెదను-

వీరు 18 సూత్రకారులు దెలుపని అనేక ముఖ్య విషయములు వికనస మహాముని తన సూత్రములో వివరించినట్లు దెలిపియుండుట ఎంతోగమనించదగిన విషయము.

1) వికనస మహాముని ఆవిర్భావము యొక్క- ప్రాముఖ్యత- ప్రాచీనవైష్ణవులు వైఖానసులేయనియు, వికన మహర్షి తన సూత్రములో పంచయజ్ఞములతో సహా 22 యజ్ఞములు- నిషేకము మొదలు అష్టాదశ కర్మ ప్రయోగములున్నూ- అన్త్యకర్మ ప్రయోగమున్నూ నాలుగు ఆశ్రమముల ధర్మములు- ఇతర సూత్రములలో నిమిత్తము లేకుండ తాము న్యాయముగా దెలిపిరని వ్రాసిరి.

2) భగవదారాధన క్రమము చెప్పుచు కృష్ణాది ప్రతిష్ఠాంతము, అర్చనోత్సవాది ప్రాయశ్చిత్తము వరకు, ప్రయోగ విధులు ఉపదేశించియున్నారు ఈ ఋషి శిష్యులు- భృగత్రి కశ్యప మరీచాది మహాఋషులు గావటమే చాలా గొప్ప విషయమని ఎంతగనో శ్లాఘించియుండిరి.

3) వానప్రస్థాశ్రమ ధర్మములు ఈ ఋషి చెప్పినట్లు ఏ సూత్రకారుడు తెలుపలేదనియు, వానప్రస్థాశ్రమము స్వీకరింపదలచిన ఏ వ్యక్తి అయినను, వైఖానస సూత్రము మాత్రమే నాశ్రయించవలయునని స్పష్టముగా దెలిపియుండిరి. గృహార్చనా ప్రతిష్ఠ విధానము సకర్షిమనుగా ఈ సూత్రకారుడు మాత్రమే దెలిపియుండిరి.

4) అష్టాదశ సూత్రకారులలో వివాహకాలములో మంగళసూత్రముండవలసియున్నట్లు దెలుపలేదనియు, ఒక్క- వికనసుడు మాత్రమే తన సూత్రమునందు మంగళ సూత్రాది కంఠాభరణములు కన్యాదానమైన వెంటనే ధరింపవలసియున్నట్లు వివరించి చెప్పిన విధానమును ఆచార్యులుగారు చక్కగా విశదీకరించి వ్రాసియుండిరి.

5) త్రిదండ సన్యాస విధి క్రమము గూడా ఈ ఋషి చాలా చక్కగా వివరించి తన సూత్రజ్ఞులకు చెప్పినట్లు- భకవద్రామానుజులు గూడా ఈ పద్ధతినే

త్రిదండ సన్యాస పద్ధతిని స్వీకరించునట్లు విపులముగా దెలిసియుండిరి.

9) విశిష్టాద్వైత సిద్ధాంతము శ్రీ రామానుజాచార్యులు ఏర్పరచినదిగాదనియు ఇంతకుపూర్వమే వికనస ఋషివల్లను- తదుపరి పాంచరాత్ర ఋషివల్లను- మొదలగు వారిచేత ఏర్పడియున్నదని దెప్పియుండిరి. రామానుజీయ సాంప్రదాయ పర్శిద్ధాచార్యులలో ప్రాచీన వికనస మహర్షిని గురించి- వారు దెలిపిన సూత్ర ప్రాముఖ్యమును గుంచి ఇంత స్పష్టముగా, వివరముగా, నిష్పక్షపాతముగా ఒక చిన్న పుస్తకములో వ్రాసిన వారు లేరు. వారిని సర్వులు అభినందించవలసినదే- ఇంతటి విశాల భావములు గల పండితులు చాలా అరుదుగా జన్మిస్తారు

10) కీ శే. వికృ-రాల రాఘవాచార్యులగారి కుమార్తె విద్యారణ్య వంశ నన- వికృ-రాల రామచంద్రాచార్యులుగారిచే వ్రాయబడిన "దివ్యమార్గదర్శిని"లో హనుమాన్ చట్టికి 4 మైళ్ళ దూరములో హనుమత్ద్దర్శనము తరువాత "వైఖానస తీర్థమున్నట్లు వ్రాసిరి. కొన్ని చరిత్రాంశములను బట్టి వైఖానసులు ఎంతో ప్రాచీన వైష్ణవులని దెలియుచున్నదని వారు అభిప్రాయబడిరి. (ఆర్. వెంకటేశ్వర అండ్ కంపెని, మద్రాస్‌వారిచే ఈ పుస్తకము ప్రకటింపబడియున్నట్లు దెలియుచున్నది.

11) చెంగల్పట్టు జిల్లా ఉత్తర యేరూర్‌లో "వైకుంఠ పెరుమాళ్" సుందర వరద పెరుమాళ్ ఆలయములు కలవు. వైఖానస ఆగమములో దెప్పబడిన విష్ణు మూర్తుల (స్థానక) 1) అసీన 2) శయన 3) సత్య 4) అచ్యుత 5) అనిరుద్ధ నర నారాయణ నారసింహ- వరాహ శిల్పాలు గలవనియు అక్కడ గల శాసనాలమూలంబట్టి వైఖానస ప్రాముఖ్యము చాటుచున్నది. 1985 వ సంవత్సరము 29 నవంబరు to డిసెంబరు 5వ తేదీన ప్రకటింపబడిన ఆంధ్రి సచిత్ర వారపత్రికలోని ప్రకటన చూడదగును- (వతకూటి వెంకటసుబ్బారెడ్డి- సేకరించినవారు)

శ్రీ విశిష్టాద్వైత ప్రచార సంఘాధ్యక్షులు- అష్టోత్తర శతనామ క్రతు ప్రచారక దీక్షాధురంధరులు, శ్రీమత్పరమహంస పరివ్రాజకాచార్యులు. శ్రీశ్రీశ్రీ త్రిదండి శ్రీమాన్ నారాయణ జీయర్ స్వామివారు. ఈ శతాబ్దములో విశిష్టాద్వైత తత్త్వము వైష్ణవ మతము- ఆధ్యాత్మికమునకు సంబంధించిన భక్తి ప్రబోధనలు, దేశమంత పర్యటను లంచరించి విరివిగా ప్రచారము జేసిన ఘనత వీరికే దక్కినదమటలో

మాత్రము సంశయము లేదు. శ్రీ రామానుజ సాంప్రదాయ వైష్ణవాచార్యులలో గొప్పగొప్ప పండితులున్నారు. ఉదా: శ్రీమాన్ అన్నంగిరాచార్యులు మొదలైన వారు ఏంతోమంది పండితులున్నను- జీయర్‌గారితో సమానముగా దేశమంతటను సంచారముజేసి- అన్ని మతములవారి అభిమానము సంపాదించి- స్వపక్ష- పరపక్ష భేదభావములు లేకుండా సర్వులను తన మృదు మధుర వాక్కులతో మెప్పించి సమ్మతిలపజేసి- విశిష్టాద్వైత మతమును ప్రచారము జేసిన ఘనత వారికొక్కరికే దక్కినది- భగవద్రామానుజుల తదనంతర కాలములో శ్రీ మణవాళమహామునులు శ్రీ వేదాంత దేశికులవారు ఏవో వారిలో వారికి కొన్ని భేదాభిప్రాయములున్నను- ప్రజలలో విశిష్టాద్వైత మతమును ప్రచారముజేసి బహుళవ్యాప్తికి దెచ్చిరి. వారుభయులు ఎంతో ప్రతిభావంతులైనను- జీయర్ స్వామినారి మాదిరిగా భారతదేశమంతటను పెక్కు పర్యాయములు పర్యటించి- భక్తి-మత ప్రబోధలు చేయుటయే గాక 108 రామస్తంభములు ప్రతిష్ఠించుట- ఎవరివల్ల సాధ్యమయ్యే పనిగాదు. ఒక విధముగా భగవద్రామానుజులవారే వారిలో ప్రవేశించి వారిచేత ఈ మహత్తర కార్యములను నిర్వర్తింపజేసినారేమోయని నేను అభిప్రాయపడుటలో అతిశయోక్తిగా దని నా అభిప్రాయము. శ్రీ రామానుజుల తదనంతరము ఇంతటి విస్తృత కార్యము ఎవరు నిర్వహించియుండలేదు. నా జీవితములో అంతటి మహనీయుని దర్శింపలేక పోయినందులకు నేటివరకు చింతిస్తునే ఉన్నాను పూజ్యులైన జీయర్‌గారు వికసన మహామునిని శ్రీ వైఖానసులనుగురించి యీ విధముగా ప్రశంసించియుండుట చాలా గొప్ప విషయము. వారికి నా ధన్యవాదములు-

1) "శ్రీమదాచార్య పరబ్రహ్మర్షిఖనో మహర్షిభిః
జగద్ధితాయ-అర్చావతారా వైభవ విశేషః సుష్ఠు
ప్రబోధితః (ప్రకాం కోటుకొండతత్రిం 10-6-61

2) "స్థావరాణాం హిమాలయః" అను శ్రీ పరమాత్ముని గీతావచనము సార ముగ. హిమాలయము, అందలి బదరికాశ్రమము - భగవదాత్మకమై - అధ్యాత్మిక కేంద్రమై, పరమపావనమై- పవిత్రమై సర్వమునికి, జనసంపేక్షమై వెలయుచున్నది.

సర్వసంపూర్ణ సుందరమైన సూత్రి ఆగమ కర్త యగు భగవాన్ శ్రీశ్రీశ్రీ

వికనోమహాముని అచ్చట చాలా కాలము తపస్సాధరించి, జగద్విఖ్యాతమగు, గొప్ప విష్ణు యాగమాచరించెను.

ఆ మహర్షి అనాడు ఆ యాగమున, యజ్ఞభగవానునికి ఆరాధన రూపముగ, ఆహుతి నొనర్చిన యవలు- తిలలు ఇత్యాదులు లూనాటికిని మనకు భస్మరూపము నగుట్టుగ గన్పించుచున్నది. ఆ మహర్షి యొక్క- తపో మహిమ చేతను- యాగాను స్థానముచేతను, గూడ ఆ స్థలము మిక్కిలి పర్శిద్ధమై, భక్తులకు సదా పేవ్యమై, సకల ఫలప్రదాయియై విలసిల్లుచున్నది. (మకాం. బదరికాశ్రమము 1961 సం॥)

పక్షపాత భావము లేక - నవ్యమతములవారిని సమతా దృష్టితో చూచేమహా నీయుల వాక్కు-లు, చెప్పిన వాక్యములు రత్నములే!

శ్రీ ఉ వే.ప్ర. శ్రీమాన్ ఉపన్యాస కేసరి- సుబోధక సుధీమణి విద్వాన్ కోయిల్ కందాళై రంగాచార్య స్వామివారు- వరంగల్

జన్మ ప్రాప్య ఫలాం- పరమానందరూపఫలప్రాప్త్యర్థం- శ్రీమన్నారాయణ సమారాధనమేవాఽఽవశ్యకమ్.

సమారాధ్య శ్రీమన్నారాయణ- పంచపర్వకారావస్థాపన్నః తేషు, సర్వేశ్వరస్యా రాధనార్థమేవార్చావతారత్వేన పతీర్ణః తస్మాత్తదారాధన మేవముఖ్యమ్. తదారాధన విధిబోధనార్థమేవ శ్రీ మద్విఖనోముని రూపేణ, స ఏవ అవతీర్య శ్రీ వైఖానస మహాశాస్త్రమిమగ్రహీతవాన్, తచ్ఛాస్త్రోక్త ప్రకారేణ- భక్తి పురస్సరం భగవదారా ధనం కర్తవ్యమ్॥ (మకాం. కోరుకొండ క్షేత్రము)

మహోమహోపధ్యాయ- అవధానశిరోమణి- విద్యావారధి- ఆంధ్రప్రదేశ్ ఆస్థానకవి- మత్య శ్రీ కాశీకృష్ణాచార్యులవారు, గుంటూరు (1964) వీరు శ్రీ వికనోమహాముని గురించి చెలిపిన విపరము :

శ్రీ మన్నారాయణుని మానస పుత్రుడగు శ్రీ విఖనోముని, శ్రీయః పతిని తత్త్వతః దర్శించి- యర్చించి- తత్పరిపూర్ణానుగ్రహ పాత్రమై- నిరంతరానందాం బుధినోలలాడి- తరించినట్లే- పరమ పావులతో గూడ, సర్వజీవులను తరింపజేయ వలెనను, విశాలహృదయముతో. భారత పుణ్యభూమియంచెల్ల యెడల భగవన్మూ ర్తులను ప్రతిష్ఠించి, యర్చించు విధానమును, సరహస్య విశేషముగనుపదేశించుచు

తదర్భాఫలము, సర్వప్రాణులకు సనుభోగ్యము కాగలదని సిద్ధాంతీకరించిన మహా వ్యక్తి విఖనోముని యని చెప్పశతప్పదు.

బ్రహ్మశ్రీ శతావధాని కీ.శే చెళ్ళపిళ్ళ వేంకటశాస్త్రిగారు ఆంధ్రి వార పత్రిక 19-5-1948 లో "వైఖానసులు-వైష్ణవులు" అనెడి శీర్షికలో వ్రాసి ప్రకటించిన వ్యాసమునకు సారాంశము దెలుపుచున్నాను —

ఆంధ్రరాష్ట్రములో వీరి పేరు ఎరుగనివారు లేరు. జగమెరిగిన పండితులు. తిరుపతి కవులం దెనే సర్వులకు లెలుసు. వీరు స్మార్తులై యుండియు వైఖానసుల విషయమై నిష్పక్షపాత భావములతో పరిశీలించి, వ్రాసిన విషయములు సమస్త పండిత లోకాన్ని కళ్ళు తెరిపించారనుట అతిశయోక్తి గాదు. వీరి విశాలభావములకు చక్కని నిదర్శనము వీరు గూడ విఖనోముని అవిర్భావమును గురించి, వారు బోధించిన సూత్రియొక్క విశిష్టతను గురించి, అ మహాముని దెలిపిన గర్భ చక్రాంకనము, విదరమును గురించి, వానప్రస్థాశ్రమ ధర్మముల విపరమును గురించి, వైఖానసులకు. రామానుజీయ వైష్ణవ సాంప్రదాయములోగల భేదములను గురించి, నిష్పక్షభావముతో నిర్భయముగా పాఠకలోకానికి తెలియపరచుట ఎంతో గొప్ప విషయము.

శ్రీ రామానుజీయ వైష్ణవులకు, వైఖానసులకు, బొట్టును బట్టి, కట్టునుబట్టి విష్ణువునే పరమ దైవముగా ఆరాధించుటను బట్టి సామాన్యులు వీరుభయులు ఒక టేయని భ్రమిస్తారు. వైష్ణవులకు రామానుజులు గురువనియు, వైఖానసులకు గురు బీజములంటూ లేవనియు, విఖనస ఋషి సూత్రాన్ని బట్టి శౌత్ర, స్మార్తాది కలాపాన్ని నిర్వహించుకుంటారనియు- వీరికి ప్రత్యేక సూత్రము గలదనియు, వైష్ణవులు మాత్రము, ఆపస్తంబాది సూత్రాలను బట్టి వైదిక కర్మలు నిర్వర్తించుకుంటారనియు, వీరు ఆగర్భ వైష్ణవులనియు, ఆదివైష్ణవులు వైఖానసులే అయినట్లు ఎన్నో ప్రమాణములతో స్పష్టముగా దెలిసియుండిరి వానప్రస్థాశ్రమ ధర్మములు విఖనస మహర్షి దెలిపిన విధముగ ఏ సూత్రకారుడు దెలుపలేదని వ్రాసియుండిరి. స్మార్త పలుడీతులలో వైఖానసులను గురించి ఇంత విస్తులముగా తెలియజెప్పిన వారు లేరు. రామానుజులు అవతరించుటకు పూర్వమునుండియే, అనాది నుండియు విష్ణ్వాలయములలో వైఖానసులే అర్చకులుగా మున్నట్లు స్పష్టముగా తెలియపరచిరి

జగత్ప్రసిద్ధమైన తిరుమల క్షేత్రములో నేటికిని వైఖానసులే స్వామివారి అర్చకులుగా మున్నట్లు దెలిపియుండిరి.

ఒక విధముగా రామానుజీయ వైష్ణవులు-స్మార్తులు గూడా గ్రామమునకు ఒక్క- గృహముగల వైఖానసులను చాలా ఇబ్బందులు పెట్టినట్లు ఎంతో ఆవేదనతో వ్రాసియుండిరి.

అధిక సంఖ్యాకులు గల బ్రాహ్మణులు- అర్చకులను మాసిన తీరు- మహమ్మదీయ యుగములో హిందువులను గూడా అంతగా బాధించలేదని, వారు ఎంతో బాధతో వ్యాసము వ్రాసిరి. ఆ వ్యాసము చదివిన వారికే వారి భావములు అర్థము చేసుకోగలరు, ఈ విధముగా నిష్పక్ష భావములతో, సమదృష్టితో తన అభిప్రాయములు నిర్మొహమాటంగా దెల్లడించే పండితులు చాలా అరుదని చెప్పవచ్చును. (ఆ వ్యాసమును పరిశీలించుట చాలా ముఖ్యము)

ఆంధ్రవాచస్పత్యము : (నిఘంటువు)

శ్రీ కొట్టా శ్యామల కామ శాస్త్రిగారు తాము వ్రాసిన నిఘంటువులో వైఖానస బ్రాహ్మణులనుగురించి వైఖానస బ్రాహ్మణులు ద్రావిడులలోనొకతెగయనియు వీరు ఏకాయన యజుశ్శాఖీయులనియు, వైఖానస సూత్రాసిష్ఠాతలు వైదికులు, భట్టాచార్యులు అను బిరుదము గలవారు- గర్భచక్రాంకన పరులు- ఆత్మార్థయజ్ఞమున పరార్థయజ్ఞమున నారాయణుని తప్ప ఇతర దైవములవారాధింపని ఏకాంత వైష్ణవులని దెలిపియుండిరి.

శబ్దరత్నాకరము : (నిఘంటువు)

వైఖానసులగా వానప్రస్థులని దెలిపియుండిరి.

సూర్యరాయాంధ్రనిఘంటువు :

వైఖానసము - వానప్రస్థుల సంబంధమైనది వానప్రస్థులాచరింపవలసినది.
వైఖానసుడు - వానప్రస్థుడు. తృతీయాశ్రమమున్న ద్విజుడు, వైఖానస సూత్రానుసారముగ విష్ణ్వాలయములందు పూజలు సలిపే అర్చకులు.

బ్రౌణ్య నిఘంటువు : By Charles Philip Brown. Telugu Translator to Government Senior Member of the College Board

వైఖానసుడు - A Priestling. An Attendent in Vishnu Temple. (విష్ణు దేవాలయములలో వైఖానస పూజ జరుగుచున్నది) In this Temple the worship is performed according to the rules Vykhanasa saint- Vikhanasa.

వైఘానసుడు లేక విఘనసుడు - Error for వైఖానసుడు

తర్క- వేదాంతాచార్య, దర్శనాచార్య, బ్రహ్మశ్రీ మద్దులపల్లి మాణిక్యశాస్త్రులవారు (విజయవాడ)

శ్రీమన్నారాయణుడగు శ్రీవ్యిఖనో ముసీంద్రుడు, సర్వోపయుక్తముగ, సర్వాధికారముగ, సకలము ముఱు జన సహితమగు భగవదర్చనా రూపభక్తిని పరిబోధించి, స్వకములకు శాంతి సౌఖ్యములను కలుగజేసిన మహనీయమూర్తి అని విఖనోమునిని గురించి శ్లాఘించియుండిరి.

బ్రహ్మశ్రీ రాయప్రోలు లింగన సోమయాజులవారు, బి.ఏ బి.యల్ (గుంటూరు)

నిఖిల నిగమాగమ కోవిదుడగు శ్రీమచ్ఛిఖనస మహాముని మేధాప్రభవ సంపన్నుడు. విఖనోమహర్షి విరచితమగు నాగమశాస్త్ర సౌష్ఠవము, అయన దివ్య ముఖ ప్రభవమై, నిక్కాలపు విపరీత భావనుల పరేత భావనులుగజేయు సర్వ సమర్థమగుచున్నది. గుండెనిండ దండిగ నుండు పరమేశ్వరుని ప్రతిమా రూపమున గుడిలో రాతిరూపముగను, రాగిరూపముగను, సంతరింపజేయు విధానమునకు, విఖ వపుడు, శాస్త్రత్వమాపాదింపజేసి అద్వితీయమగు కల్యాణ మొనర్చెను.

నిగమములయందంతర్నిహితమైన మూర్తి, సపర్యావిధాన సువర్ణవయఖనిని సుశితమగు నిజమేధా పాటవముతో ఖననము జేసి అమూల్య క్రియా కలాపముల ముముక్షులోకమున ప్రచుర ప్రచారమున పెంపొందించిన విఖనసుడు అన్వర్థభి ధానుడు, ఉత్తమ శ్లోకుడు.

51

శ్రీ మదాంధ్ర వాల్మీకి శ్రీ వాసుదేవస్వామివారు వైఖానసుల గురించి వీరు వివరించిన విషయము

వైఖానసులు, వైఖానస సూత్రావలంబకులు. విఖనస ఋషి ప్రోక్తమైన సూత్రము ప్రకారము వర్తించువారు. విఖనసుడని బ్రహ్మకు పేరుగలదు. ఈయన నారాయణునిచే నుపదేశమునొంది, మతమొకటి స్థాపించెను. దానికి వైఖానస మత మని పేరు. భృగువు, మరీచి, అత్రి, కశ్యపుడు, వీరామంత్రి ప్రవర్తకులు. వీరందరు విష్ణు భక్తులు వీరు విష్ణ్వారాధనము మోక్షోపాయములందు ముఖ్యముగ నెంతురు ఈ ఆరాధనము, అమూర్తికిగాని, సమూర్తికి గాని, చేయవచ్చును. అ మూర్తి పూజయనగా: అగ్న్యాదులందు భగవంతునారాధించుట. సమూర్తి పూజ యనగా: బింబ పూజ- దీనినే విగ్రహారాధనమని బేరపూజయని యందురు. వీరి మతమున రెండవదియే యుత్తమము మోక్ష సాధనయు. భగవదారాధనమనియే వీరి మతము అనగా దక్కినవానికంటె నిది ముఖ్యము. దీనికి దక్కిన పంగ ములు. వీరికి భగవదారాధనమే ముఖ్య వృత్తియై యున్నది.

తర్క- వేదాంత విశారద. బ్రహ్మవిద్యాచార్య, బ్రహ్మశ్రీ ముదిగొండ వెంకట్రామ శాస్త్రులవారు. శ్రీమదఖిలాంధ్ర దేశీయ బ్రాహ్మణ గురుకులాశ్రమ పంస్థాపకులు సంచాలకులు - పర్యోపదర్శిష్టలు, త్రిదండిగపీఠము, విజయవాడ.

శ్రీమన్నారాయణాంశ సంభూతుడగు- శ్రీ విఖన మహర్షి, శ్రీ బోధాయన ఆశ్వలాయన, ఆపస్తంబాదులవలె నిఖిలాభ్యుదయ నిశ్రేయసాధనములగుటచే భారతీయులకు ముఖ్యాతిముఖ్యములగు- నిషేకాది- శ్మశానంత సంస్కారములను కల్ప సూత్రముతో నమగ్రహించుటేగాక- పండితులకును, పామరులకును, అత్యంత మూఢులకును గూడ- దర్శనమాత్రము చేతనే, చిత్తశుద్ధిని గలిగించి, సాలోక్య సామీప్యాది ముక్తిమార్గమున జేర్చెడి- శ్రీమచ్ఛగవదర్చావతార, సపర్యావిస్తారము లనెల్ల- దేవాలయ నిర్మాణ- భగవన్మూర్తి నిర్మాణ- ఉత్సవ విగ్రహ నిర్మాణ, సార్వజనీన భగవదనుగ్రహ పర్యోజన జనకతద్ధ్యామోత్సవాది, వివిధ క్రియల తో వైదిక వైష్ణవాగ సూత్మక స్వీయ వైఖానసాగమ మూలమున నాసేత, శీతా చల స్థిత యావద్భారతీయులను సముద్ధరించినది-

బ్రహ్మశ్రీ పండిత భాగవతుల లక్ష్మీపతిశాస్త్రిగారు
రామచంద్రపురం, తూర్పుగోదావరి జిల్లా.

వైఖానసులకు బ్రత్యేకముగా వేదసూత్రములు గలవు. అందేసూత్రమునను కాన్పింపని, వానప్రస్థ ధర్మములు గలవు. రామాయణాది కావ్యములందేగాక భారతాదీతిహాసములందు గాన్పించెడి, వైఖానసులెల్లరును, నీ సూత్రమున జెప్పబడి నట్లు వర్తించువారలే, ఆ యాశ్రమ ధర్మమున ప్రవర్తించు వారలెల్ల రకుస్సి సూత్రమే గతి ఉత్తమాగ్రస్థములందు గాన్పించెడి భగవద్వాక్యములను బట్టి విష్ణ్వారాధనమునకు వీరేయర్హులు. కాని మరొకరర్హులుకారని స్పష్టముగా చెప్ప వచ్చును. ఎనిమిదవ మాసమున జ్రయబడెడి నిష్ణబలి సంస్కారము చేతనే, గర్భ చేతనమునకు ప్రవత్తి కలుగుచున్నది. కావున వీరలు గర్భ వైష్ణవులగుచున్నారు. అనగా వైదిక క్రియయగు, విష్ణబలి సంస్కారముచే మాత్ర గర్భమునందే కృత ప్రపత్తులగునున్నారని యర్థము. ఆస్యులకు మాత్రిము పాంచరాత్రాగమోక్త ప్రకారముగా వైష్ణవులగుటకు ఉపనయనక్రాంతనము కావలయును. ఇది కేవలము తాంత్రికవిధియని నెలవిచ్చిరి.

VYKHANASA AND VYSHNAVISAM

Sri A. R. Tatachari. AVL.

VEDIC MANTRAS describe the God-head in different names such as AGNI, MITRA, VARUNA etc. On the cnotrary the "UPANISHADS," prefer the names BRAHMMA, SAT, ATMA etc. to indicate God-Head. Puranas centralized their stories on the "THREEMURTHIES". Though the God-Head is the same as Creator, Sustainer and destroyer, it is only in the names that there is a difference unlike, Upanishads, Vedamantras assign male as well as female forms to GodHead. The personal cum- in personal approach of the Vedas is retained, throughout the history of our religion.

Our God is a person, in the sense male of female, but in a sense He is the "GNANANANDA SWAROOPA." The inpersonal approach is helpful, for the "GNANEES" whose ultimate aim is deduction of the reality. But for religious

a God with personal form or with personal traits is absolutely necessary. For, they want to approach God for the human point of view. Ofcourse, personal form of God is most suitable for Mistics for their experiences. "VISHNU" is one of the names (Occuring in the Vedas) denoting Godhead. Vishnu is extolled as the Supreme God. There are a number of Myths connecting the Vishnu in the Brahmanas the while Vedic rituals are identified with the form of Vishnu.

On the basis of Vishnus supremecy as God-head the Vyshnavisam as its origin in the Vedas. It is revealed to the world only by the sage "Vikhanasa" who is great sage of the post Vedic period. It is no exaggeration to state that he is the "MULAPURUSHA" of the Vyshnavism. Unlike the Pancharatrikas Is strictly followed Vedic literature for for his inspiration.

We can even state that Pancharatrikams, came into being as a Sequel to Vikhanasa teachings. Worship of God in the form of idols in temples originated first the geneous of Vikhanasa and was followed by Pancharatrikas. For the Agama cult in is their "TANTRIK MANTRAS" Mudras, Yantras etc.

Later on, Pancharatra system became a seperate school with distinct doctrins in the place of Upanishadic lines. The system developed immensely. It depends on the background of Vedic Mantras and rituals.

On the other hand, Vikhanasa basis his doctrines and rituals only on the VEDAS. Non Vedic elements are quite rare in his system of worship. Vikhanasa zeal for Vyshnavisam is demonstrated in his Kalasutra, Kalpasutra are ritualistic literature or the Vedic period.

Apastambha, Bodhayana, Satyashada and others wrote Kalpasutra, eloberating Vedic rituals. Only Vikhanasa introduced Vyshnavas spirit in his ritualistic literature So his Vedic rituals are thus out and out Vyshnavit in character.

The Mantra, which describes the achievements of Vishnu measuring the three worlds by His feet is very predominated with Vikhanasa. "BHATTAR" the Vyshnava famous Acharya that the Lord assumed this "Threevikramavatar" only to illustrate this Mantra. The ancient Tamil tradition also gives unique importance to this mantra, by calling Vishnu as "NEDUMAL, NEDIYAR, KUMARAN etc. We can cite a number of instances where Vikhanasa infuses Vishnavit spirit in Vedic rituals.

There is another interesting instance also, the Brahmanas of "YAJURVEDA" prescribes the method for collecting 'DARBHAS" for the rituals.

When the main priest is near the grass-talk for cutting the 'KUSA" he is advised to leave the first one, uncut and to cut the other for his use. Leaving of the first "KUSA" is interpreted by Vikhanasas as an oblation to Vishnu. Ofcourse, Brahmanas never mention any name in this connection. But Vikhanasa is a Vishanavit. He takes it as an offering to Vishnu.

Ii is only Vikhanasa, who prescribes Vyshnava Mantras of Vedas, as expiation for uttering falsehood and ritualistic utteraeces.

Followers of Vikhanasa, throughout India are born Vishnavits. They need not take any special Deksha, for Vishnavahood. But in the case of others, who follow other rishies ought to take special deeksha for becoming Vishnavas. Unlike other sutrakaras, Vikhanasa domestic rituals aiso emphasise, Vishnu's importance. So, Vikhanasa Rishi is the founder of Vishnavisam and his followers are the original Vishnavas.

వైఖానసము - వైష్ణవము

అనువాదము : శ్రీ ఎం. శ్రీరామచక్రకవర్తి, సప్తగిరి, సెప్టెంబరు 1977

వేదమంత్రములు ముఖ్యదేవతలు అగ్ని- ఇంద్రి- మిత్ర- వరుణ మొదలగు వివిధ నామములతో వర్ణించుచున్నవి. వీనికి అన్య విధముగ ఉపనిషత్తులు

బ్రహ్మన్, సత్, ఆత్మ, మొదలగు నామధేయములతో భగవంతుని వ్యవహరించు చున్నవి. ముఖ్యదేవత, సృష్టి- స్థితి, లయకారుడు భగవంతుడొక్కడే అయినను. పురాణగాధలలో త్రిమూర్తులుగ కేంద్రీకరింపబడినది. ఉపనిషత్తులవలె గాక, వేద మంత్రములు భగవంతుని స్త్రీ, పురుష రూపములుగను అభివర్ణించినవి.

మన మత చరిత్ర అంతయు, వేదమంత్రములనే ఆశ్రయించియున్నది. మన ముఖ్య దేవత స్త్రీ లేక పురుష వ్యక్తిత్వము గలిగి, ముఖ్యముగ "జ్ఞాన- ఆనందస్వరూపమై" యొప్పుచున్నది. నిజస్థితిని తగ్గించుటయే జ్ఞానుల అంత్యధ్యేయముగాన వారికి భగవానుడు నిర్గుణాత్మకముగా, నిరాకారముగా, సహాయకాని, కాని మతమునకు ముఖ్య దేవత (భగవంతుడు) సగుణుడుగా గాని, సాకారుడుగాగాని, సాకార చిహ్నములతోగాని, ఉండుట ఎంతేని అవసరము. మానవ దృష్టి నుండి భగవంతుని చేరగోరువారికి పై విధానము ఉపయోగము. బహుశ: అర్థముచేసికొనగ లేని వారి అనుభవములకు భగవంతుని రూపము మిక్కిలి యుక్తమై యున్నది. వేదములలో లభించు ముఖ్య దేవతానామములలో విష్ణువు ఒకటి. విష్ణువు సర్వోత్కృష్టదేవతగ కొనియాడబడియున్నాడు. బ్రాహ్మణములలో విష్ణువునకు సంబంధించిన పురాణ గాధలు అనేకము గలవు. పైదిక కర్మలన్నియు విష్ణుపరముగనే గుర్తింపబడియున్నవి.

విష్ణువు యొక్క సర్వోత్కృష్టత, ముఖ్య దేవతా ప్రాతిపదికగా వేదములలో వైష్ణవము ఆరంభమైయున్నది. "వేదకాలానంతరము గొన్నఋషియైన విష్ణనుడొక్కడే పై విషయములను, లోక విశదము గావించెను. వైష్ణవమునకు మూలపురుషుడు విష్ణనుడనుటలో అతిశయోక్తి ఏ మాత్రము లేదు.

పాంచరాత్రికులవలెగాక తన యభిప్రాయములను, వేద వాఙ్మయముతో మాత్రమే నిర్దుష్టపరచి అనుసరించెను

విష్ణనుని బోధన ఫలితముగ పాంచరాత్రము ఆవిర్భవించెనని గూడ చెప్పవచ్చును. దేవాలయములలో భగవంతుని విగ్రహముల ద్వారా ఆరాధన ప్రాతంభమగుట విష్ణనుని ప్రతిభవలననే, అదే విధముగ పాంచరాత్రికులచే అనుసరింపబడెను. పాంచరాత్రాగమమునకు, ప్రథమమున తాంత్రిక మంత్రములు,

మంత్రాలు, యంత్రములు మొదలైనవి తోడ్పడినవి. తర్వాత పాంచరాత్ర శాస్త్రము ఉపనిషత్ స్థానమునకు బదులుగా నిర్దిష్ట సిద్ధాంతములతో ప్రత్యేకవ గ నేర్పడి, బహుళముగ పృష్ఠిలాంచినది. ఇది వేద మంత్రములు, ఆచార క్రియలపై ఆధార పడియున్నది.

వేకాక విధముగ చెప్పబడెనన్న విఖనసుడు, తన సిద్ధాంతములకు. ఆచార క్రియలకు, వేదములను మాత్రమే ప్రాతిపదికగ తీసికొనెను. విఖనసుని ఆరాధనా విధానములలో అపైదికములెచ్చటను లేవు. విఖనసుని వైష్ణవమందలి ఆనక్తి కల్ప సూత్రములో నిరూపించబడినది. వేదకాల ఆచార క్రియా వాఙ్మయమే కల్పసూత్ర మలు, ఆపస్తంబ. బోధాయన, సత్యాషాఢ తడితరులు వైదిక కర్మలను, విశద పరచి కల్పసూత్రములను రచించిరి. విఖనసుడు మాత్రమే వైదిక క్రియా వాఙ్మయ మందు. వైష్ణవత్వమును ప్రవేశపెట్టెను. కనుక వారి వేద క్రియలు పూర్తి వైష్ణవ స్వభావము కలిగియున్నవి. ముల్లోకములను తన పాదములతో కొలుచుటను వర్ణించు, విష్ణు ప్రార్థికి చెందు. మంత్రము విఖనసుడు ప్రముఖముగ చెప్పెను. భగవంతుడి మంత్రమును విశదీకరించుటకే త్రివిక్రమావతారమును వహించెనని ప్రఖ్యాతి చెందిన భట్టరువారు రాయించిరి.

ఈ మంత్రమునకు ఉసమాన ప్రాముఖ్యము ప్రాచీన తమిళ సంప్రదాయ ములలో కలదు. విష్ణువు "నెడుమల్" "నెడియాన్‌కుఱమ్" మొదలగునామములతో వ్యవహరింపబడెను. వైదిక క్రియాకలాపములలో, వైష్ణవ ఉత్సాహాతిశయమును విఖనసుడు అనేక ఘట్టములలో నిరూపించినట్లు మనము చూడవచ్చును.

మరియొక ప్రముఖమైన సన్నివేశము కూడ కలదు. వైదిక క్రియా కలాపము లకు దర్భలను సమకూర్చుకొను విధానమును, యజుర్వేద బ్రాహ్మణములు నిర్ణ యించుచున్నవి. కుశలమకోయు ప్రధాన ఋత్విక్కునకు, మొదటి మొక్కను కోయకుండా వదలి మిగతా వాటిని కోసి ఉ యోగించు విధానము ఉపదేశింపబడి నది. విష్ణువునకు సమర్పించు భావముతో వివరించి, ప్రథమ కుశను వదలునట్లు తెలిపెను. ఈ సందర్భమును బ్రాహ్మణము లేమియు ఉదహరించలేదు. విఖనసుడు వైష్ణవుడు గాన యిది ప్రథమమున విష్ణువునకు సమర్పించునట్లుగా తీసికొనెను. విఖనసుడు మాత్రమే అనన్యోచ్చారణకున్నూ, అపైదికాచార నిర్మూలమునకును, వేదములలోని వైష్ణవ మంత్రములను నిర్ణయించెను.

భారతదేశములోని వికానసుల ఆచారులందరు ఆగర్భ వైష్ణవులు వీరు వైష్ణవత్వము కొఱకు ఇతర ప్రత్యేక దీక్షను తీసికొనవసరము లేదు కాని యితర ఋషి సంప్రదాయములకు చెందినవారు. వైష్ణవత్వమొందుటకు, ప్రత్యేక దీక్ష నవలంబించుట అత్యవసరమై యున్నది. ఇతర గృహ్య సూత్రకారులవలె గాక వికానస గృహ్య సూత్రములోని వైదికకర్మలు, విష్ణు ప్రాముఖ్యమును వక్కాణించుచున్నవి. కనుక వికానస ఋషి మూల వైష్ణవ స్థాపకుడు, వారి అనుచరులు ప్రాచీన వైష్ణవులు.

ఈ పుస్తకము ప్రధానముగా అర్చావతార వైభవము అను పేరుతోను "శ్రీ వైఖానసుల చరిత్రము" అను పేరుతోను వ్రాయబడినది

గత ప్రకరణాలలో "శివార్చనా విధానమును, విష్ణ్వర్చనా విధానములో వైఖానసుల విధానమున్నూ తెలుపబడినవి విష్ణ్వర్చ విధానములో పాంచరాత్రుల విధానము అతి ముఖ్యమైయున్నందున ఈ ప్రకరణలో పాంచరాత్రుల విధానము గూడా వివరించుటకు ప్రయత్నించెదను–

శ్రీమన్నారాయణుడు సృష్ట్యాదియందు బ్రహ్మకు వేదములను– వేదార్థము లను– సరహస్యముగ– ససంగ్రహముగ నుపదేశించగా ఆ వేదములు అనంతము గను, గంభీరముగనున్నందున– లోకహితార్థమై అత్యంత సులభముగా వ్యక్తమగు నట్లు బోధింపమని, 1) అనంత–గరుడ–విష్వక్సేన – బ్రహ్మోందాదులై దుగురును వైకుంఠవాసుని ప్రార్థింపగా– శ్రీహరిప్రసన్నుడై, అయిదు రాత్రులలో శాస్త్ర రహస్యములన్నియు, సులభముగా, విపులముగా బోధించెను. ఇందువలననే ఈ శాస్త్రమునకు, పాంచరాత్రమని పేరు వచ్చినదనియు, ఈ శాస్త్రము శ్రుతి సమ్మత మనియు, భారతములో శాంతిపర్వమున గలదు.

ఈ శాస్త్రమునకు శ్రీమన్నారాయణుడు వక్తగాను, శ్రోత నారదుడుగా మున్నట్లు చెప్పబడియుండుటచే ఎంతో ప్రాముఖ్యము వహించెను– అందువలననే "పంచమరాత్రిమహాశాస్త్రం పాంచరాత్రము అని నిర్వచనము గలదు.

"పంచరాత్రస్య కృత్స్నస్య-వక్తా నారాయణ స్వయం
నారాయణ ముఖోద్గీతం వారదో శ్రావయన్ మునిన్"
అని ప్రమాణ వచనము.

2) పర-వ్యూహ-విభవ-అంతర్యామి-అర్చావతారమను ఆయిదు విధములలో భగవత్స్వరూపము వర్ణించిన కారణముచే పాంచరాత్రమని "అహిర్బుధ్న్య సంహిత"లో చెప్పబడియున్నది. (ఈ పంచ విధ తత్త్వమును పైఖానస ఆగమ కర్తలైన "భృగు-మరీచి-అత్రి.కశ్యపులు వారి గ్రంధములందు గూడా వివరించిరి) పాంచరాత్రి శబ్ద వివరణ అనేక విధములుగా చెలుపబడియున్నవి. ముఖ్యమైనవిగా పై రెండు ఉదాహరణలు ప్రసిద్ధి పహించియున్నవి.

1) శ్రీ మద్రామానుజ ఆళ్వారుల జీవిత చరిత్రలు 1974 ప్రచురణ
2) దేవాలయములు - తత్త్వవేత్తలు టిటిడి ప్రచురణలలో పాంచరాత్రము గురించి పరికొన్ని విషయములు వివరముగాయున్నవి
రచన - డా॥ వి.టి.యస్ ఆచార్య

పాంచరాత్రి భగవచ్ఛాస్త్రములో విష్ణువుయొక్క చతుర్మూర్తి వ్యూహములు అంగీకరించిన సిద్ధాంతము.

"అన్యేత్వేవం విదుసంతి-మాం రాజన్ పాంచరాత్రికాః
వాసుదేవం చ రాజేంద్ర సంకర్షణ మధ విదుః
ప్రద్యుమ్నంచా నిరుద్ధంచ చతుర్మూర్తీ: ప్రజాపతేః॥ అని భారతవచనము

1) వాసుదేవుడు - పరమేశ్వరుడు అనగా శ్రీకృష్ణుడు
2) సంకర్షణుడు - జీవుడు (అనగా బలరాముడు) 3) ప్రద్యుమ్నుడు - మనస్సు అనగా శ్రీకృష్ణుని కుమారుడు 4) అనిరుద్ధుడు - అహంకారము అనగా శ్రీకృష్ణుని మనుమడు.

పాంచరాత్ర శాస్త్రములో "అనుష్టుప్" శ్లోక రూపమున 108 సంహితలుగా గలదనీన్ని

సాత్వతం-పౌష్కరం చైవ-జయాఖ్యం-తంత్రిమత్తమమ్
రత్నత్రయ మితిఖ్యాతం తద్విశేషఇహోచ్యతే॥॥"

ఉదా ; సాత్వత-ఈశ్వర-నారద-విష్ణు-మరీచి-పౌష్కర-పరాశర-పరమేశ్వర కపింజల-భరద్వాజ-పిప్పలాదిక-జయాఖ్య మొదలగు సంహితులలో పాంచరాత్ర విశిష్టతను దెలుపుచు ప్రశంసింపబడియున్నవి. వీనిలో సాత్వత-పౌష్కర-జయా సంహితలు రత్నత్రయముగా దివ్యాగమములుగా ప్రశస్తి నందినవి.

విష్ణు భగవానుని నారాధించు విధానములతో గూడిన రహస్యములన్నింటి నారదుడు, తన తండ్రి యొద్ద తెలుసుకొనినవాడగుటచే, సంసార సాగర నిమగ్నులైన మానవులవగాహన మొనరించుకొన్నచో నిశ్శంశయముగా వారు విష్ణుసాయుజ్యమును పొందగలరని మిగిలిన మహర్షులకు వివరించియుండెను.

ఈ పాంచరాత్రమునమునరించి యుండు వారలే పాంచరాత్రులు. పాంచరాత్రులలో "కాత్యాయన-ఆపస్తంబాది సూత్రీములుగలవారై యున్నారు. తమిళ-కేరళ-కర్ణాటక రాష్ట్రీములలో పాంచరాత్రులలో బోధాయన సూత్రీజ్ఞులున్నట్లు దెలియుచున్నది. శ్రీరంగ క్షేత్రములో ప్రధానార్చకులుగా నున్నవారు కాత్యాయన సూత్రీయులగు పాంచరాత్రులు ఆంధ్రపత్రిదేశము నందలి భద్రాచలములో ప్రధానార్చకులుగా నున్నవారు ఆపస్తంబ సూత్రీయులగు పాంచరాత్రులు కాత్యాయన ముని ప్రోక్తపగు కల్ప సూత్రము నందు దెలుపబడిన సంస్కారము గలవారై, పాంచరాత్ర శాస్త్రవిధిచే దీక్షితులైన వారు తాంత్రికులుగ దేశికానబడుచున్నారని మరీచి మహర్షి ఆనంద సంభ్రాంత యను భగవచ్ఛాస్త్రమునందు దెలిపినాడు. వేదమంత్రములతో వైఖానసులొనర్చు అర్చన లభించనప్పుడు పాంచరాత్ర శాస్త్రమునందు దెలుపబడిన విధి ప్రకారము నారాధన జరిపించవచ్చునని భగవద్వాక్యము (పద్మపురాణము) పాంచరాత్రమునకు- 1) భగవచ్ఛాస్త్రమనియు 2) తంత్రమనియు సాత్వతమనియు, ఆగమమనియు పేర్లుగలవు. (తత్ఫలిత మంత్రములను దెలుపునది యగుటచే తంత్రమని వ్యవహరింపబడుచున్నట్లు తెలుసుకొంటిమి గదా.

ఈ శాఖీయులు ఎన్నో యుగములనుండి స్వయమాచార్యులై జన్మ వైష్ణవులై విశిష్టాద్వైతమునననుసరించుచున్నారు.

పాంచరాత్రములో 3 విధములున్నట్లు దెలియుచున్నది.

1) శ్రీ పాంచరాత్రులు 2) శుక పాంచరాత్రులు 3) ఘంటాపాంచరాత్రులు (గృ సూ.థ,ని- విక్కిరాల రామవాచార్యులుగారు) ఈ శాస్త్రమున్నష్ట్యాది నుండియు బహుళ ప్రచారములో నుండియున్నది పాంచరాత్రమును గురించి మహాభారతము లో శాంతి పర్వము నందు చక్కగా వివరింపబడియుండెను.

శ్రీ వైష్ణవాచార్యులలో పేర్వడసి, ప్రసిద్ధిగాంచిన యామునాచార్యులవారు అర్చనావిధానమును, పాంచరాత్ర విధానముననే స్వీకరించి, మిక్కిలిగా కొనియాడి తన ముఖ్యశిష్యులైన పంచనంబులకు (ముందు భాగములో వివరింపబడియున్నది) ఆ విధముననే స్వామివారిని అర్చించుట ముఖ్యమని బోధించియుండిరి వీరి అనంతర భగవద్రామానుజులవారు తన పూర్వాచార్యులు అనుసరించిన పద్ధతినే పాంచరాత్ర విధానమున స్వామివారిని అర్చించుట ముఖ్యమని ఆ పాంచరాత్ర విధానమును, విశేషవ్యాప్తిలోనికి గొనివచ్చిరి. వీరు ఎన్నివిధములుగానున్నను ఏ పాంతమందున్నను, ఒక్కటిగనే యుండి, సంబంధాంధవ్యములు, పంక్తిభోజనములు గలిగి ఆచార భేదములు లేకయుండుట గమనించ వలసిన ముఖ్య విషయము.

పాంచరాత్ర సిద్ధాంత ప్రకారము- అర్చన జరుపుచున్న ప్రసిద్ధ దేవాలయములు "శ్రీరంగము, కంచి, తిరువళ్లూరు, అహోబిలము, సింహాచలము, అలివేలు మంగాపురము మొదలగు క్షేత్రములు ప్రసిద్ధి వహించియున్నవి.

ఆంధ్ర వాచస్పత్యము : మొదలగు నిఘంటువులలో పాంచరాత్రి బ్రాహ్మణులనగా, వీరు ద్రావిడులలో నొక తెగవారు, ఏకాయన, యజుశ్శాఖాప్రవర్తకులు కాత్యాయన సూత్రానుష్ఠాతలు, వైదికులు భగవచ్ఛాస్త్రోక్త పంచ సంస్కార దీక్షపరులు ఆత్మార్థ-పరార్థ-యజమానముల నారాయణుని తప్ప - ఇతర దైవముల నారాధింపని ఏకాంత వైష్ణవులు. వీరు దక్షిణ దేశమునందు విస్తారముగను,ఆంధ్ర కన్నడ రాష్ట్రములలో స్వల్ప సంఖ్యాకులుగా నున్నారు.

వీరిలో కొంతమంది గురుపరంపరలో "నారదసూయని మథ్యమాం" అని చెప్పుచున్నారు. ఆదిసరియైనదిగాదని ఈదిగువపడెలిపినవిధముగావారి గురుపరంపరము చెలిపియుండిరి.

"పాంచరాత్ర ప్రవక్తారం-వన్దేనారాయణం ప్రభుమ్
పరాశరంచ మైత్రేయీం-భారద్వాజం కపింజలమ్,
వసిష్ఠాది మునన్ వన్దే పాంచరాత్ర ప్రవర్తకాన్
ఆవాదివైష్ణవో విష్ణుః ఆదిపాంచరాత్రతః

సమాప్తి వచనము

స శంఖచక్రం సకిరీటకుణ్డలం
సపీత వస్త్రం సరసీరుహేక్షణమ్
సహారవక్షస్థల శోభికాస్తుభం
నమామి విష్ణుం శిరసా చతుర్భుజమ్.

సశంఖచక్రం సగదాపిశాచం
పీతాంబరం - కౌస్తుభవత్సచిహ్నం
శ్రీయాసమేతోజ్జ్వల శోభితాంగం
విష్ణుం సదాహం-శరణం ప్రపద్యే.

యదక్షర పదభ్రష్టం
మాత్రాహీనంతు యద్భవేత్
తత్సర్వం క్షమ్యతాందేవీ
నారాయణ నమోస్తుతే.

జతేరక్షతు వారాహః
స్థలే రక్షతు వామనం
అటవ్యాం నారసింహశ్చ
సర్వతుపాతు కేశవః

కాయేన వాచా మన సేంద్రియైర్వా
బుద్ధ్యాఽఽత్మనావా ప్రకృతేస్స్వభావాత్
కరోమియద్యత్ సకలం పరస్మై
నారాయణాయేతి సమర్పయామి.

శ్రీయఃకాంతాయ కల్యాణ నిధయేనిధయేఽర్థినాం
శ్రీ వేంకట నివాసాయ శ్రీనివాసాయ మంగళమ్॥॥

స్వస్తి ప్రజాభ్యః పరిపాలయంతాం
న్యాయేన మార్గేణ మహీంమహీశాః
గోబ్రాహ్మణేభ్య శుభమస్తు నిత్యం
లోకాస్సమస్తా స్సుఖినో భవన్తు.

ధర్మస్య విజయోస్తు అధర్మస్యనాశోఽస్తు
ప్రాణిషు సద్భావనాస్తు విశ్వస్య కల్యాణ మస్తు.

హరిః ఓం తత్ సత్

ఉపయుక్త గ్రంథ సూచి

1) వైఖానస పత్రిక 1922వ సంవత్సరము వర్షవర్ధనోత్సవ సంచికలు

2) శ్రీ వైష్ణవ విశిష్టాద్వైత సిద్ధాంత బోధిని 1898 సం॥ శ్రీమాన్ నె. ఫాస్యాచార్యులవారు హూణ భాషలో రచియించిన గ్రంథమును బట్టి శ్రీమాన్ మూత్తేవి వేంకట తిరుమలాచార్యుల వారిచే తెనిగింపబడినది

3) గృహ్య సూత్ర ధర్మ నిర్ణయము
కాళహస్తి సంస్థానాస్థాన విద్వాంసులు, శ్రీమాన్ విక్కిరాల రాఘవాచార్యుల వారిచే రచియింపబడెను.

4) శ్రీ విఖనోముని - వైఖానసులు
లలిత భారతి శ్రీమాన్ దీవి లక్ష్మీనరసింహాచార్యులుగారు 1975 గుంటూరు

5) శ్రీ వైఖానస కథా మధనము
శ్రీమాన్ పండిత పరాశరం వెంకట్రామాచార్యులుగారు, విజయవాడ

6) శ్రీ వైఖానసమ్, శ్రీమాన్ డా. నారాయణం కేశవాచార్యులుగారు

7) ఆర్ష వాఙ్మయ చరిత్ర
శ్రీమాన్ పండిత వేదాన్తమ్ శ్రీనివాసాచార్యులగారు, మంచికలపూడి

8) "ఉభయ వేదాన్త పరిశంశ"
శ్రీమాన్ పండిత దీవి లక్ష్మీనరసింహాచార్యులుగారు, అవనిగడ్డ

9) పంచ సంస్కార భాస్కరమ్
శ్రీమాన్ మూత్తేవి అనంతపద్మనాభా చార్యులుగారు

—o—

ప్రింటింగులో అతిముఖ్యమైన లోపములను మాత్రమే సవరించడమైనది.

1వ భాగము

పేజి	లైన్	తప్పు	ఒప్పు
XVII	12	దురీ	మతీ
XVIII	16	పుర	పురు
11	17	కింజ	కింఙ్జ
12	1	రపః	పరః
12	16	సంపదా	సంసదా
16	5	భక్తులు	భక్తురాండ్రి
22	17	తిరుణ్నా	తిరునాళ్ళ
29	7	ణకిందృకే	ణైవోత్తమా
		యతయోచ్చ	యతయేచ్చి
29	16	తోన్యాన్త	నాన్యస్త

2వ భాగము

1	24	వ్రిషం	వపుషం
3	5	ష	షేజ
25	22	సమూర్త	సమూర్ఛార్చ
32	19	భాజం	భాజనం
45	3	ఋషి	ప్రివర్తక ఋషుల
47	12	వర్ణజాన్మాపేక్షియాత్యంత	విలక్షణ మనుష్య
			జన్మప్రాప్త
50	11	నారాయణుడగు	నారాయణాంశజుడగు
61	7	అదిపాంచారాత్రితః	ఆదిశ్రీపాంచరాత్రికః
61	11	కాస్తుభం	కౌస్తుభం
61	20, 21	జతే	జలే
		స్థతే	స్థలే

రచయిత పరిచయము

జననము: 20-2-1917 నలనామ సంవత్సర మాఘ బ|| చతుర్దశి లు
మంగళవారము (శివరాత్రి పర్వదినము)

జన్మస్థలము: వేటపాలెము, చీరాల తాలూకా, ప్రకాశం జిల్లా.

తాతగారు: ఆయుర్వేదభిషక్, శ్రీమాన్ వినుకొండ తిరుమలాచార్యులు

మాతాపితరులు: ఆయుర్వేదభిషక్, రాజవైద్య వినుకొండ నరసింహా
చార్యులు. చక్రమ్మ

విద్య, వృత్తి: ఎస్. ఎస్. ఎల్. సి., ఆర్. ఎం. పి. (వైద్యము)

అభిరుచులు : వైద్యము, చరిత్రాంశములు, మతవిషయములు

రచనలు : వివిధ పత్రికలలో వ్యాసములు

ముద్రించిన పుస్తకములు:-

1. శ్రీమదాచిమానుజ ఆళ్వారుల జీవిత చరిత్రము
[శ్రీ తిరుమల వేంకటేశ్వరునికి అంకితము]
2. దేవాలయములు - తత్త్వక్షేత్రలు
(టి. టి. డి. వారిచే ప్రకటించబడినది.) (శ్రీ పద్మావతీదేవికి సమర్పించబడినది) ఆంధ్రరాష్ట్ర ముఖ్యమంత్రి గౌ. N.T. రామారావుగారిచే రిలీజు చేయబడినది.
3. భగవంతుడు-భక్తిమార్గములు
(సారస్వత నికేతన గ్రంథాలయం (వేటపాలెం) అంకితము.
4. మధురభక్తి (శ్రీ ఆంజనేయస్వామివారికి సమర్పించడమైనది)
5. హిందూమతమునై శ్రీమద్రామానుజుని ప్రభావము దివ్య ప్రబోధనలు (శ్రీ పెరుంబూదూరునందుగల శ్రీమద్రామానుజాచార్యులవారి దివ్యచరణసరోజములకు సమర్పింపబడినది)
6. అర్చావతారము - శ్రీవైఖానసులు, శ్రీవిఖనోమహాముని దివ్యచరణారవిందములకు అంకితము)
7. శివతత్త్వము - శైవసిద్ధాంతము (అముద్రితము శ్రీశైల క్షేత్రమునందుగల మల్లికార్జునస్వామివారికి అంకితము)

గ్రంథములు పలయువాడు :-

డా॥ వి. టి. శేషాచార్యులు,
వేటపాలెం - 523 187 ప్రకాశం జిల్లా.